

PROCESSO Nº 141/2018
PREGÃO PRESENCIAL Nº 046/2018
EDITAL Nº 112/2018

REGISTRO DE PREÇOS

A Prefeitura Municipal de Tarumã, com sede na Rua Aroeira, 482, Vila das Árvores, telefone/fax (0XX18) 3373 – 4500, por intermédio da Secretaria Municipal de Governo, mediante a Presidente da Comul e Pregoeira, designada pelos Decretos nº. 1926/2018 e 1927/2018, ambos de 25 de setembro de 2018, torna público, para conhecimento dos interessados, que estará realizando “**PREGÃO PRESENCIAL**” do tipo **MENOR PREÇO GLOBAL DO LOTE**, tendo por finalidade o **REGISTRO DE PREÇO**, conforme especificado no Anexo I deste Edital – Termo de Referência, em conformidade as disposições da Lei nº 10.520, de 17 de julho de 2002, Decreto Federal nº. 3.555/2000, Decreto Municipal nº. 775/2006 e, subsidiariamente a Lei nº 8.666, de 21 de junho de 1993, Lei Complementar nº. 123/06, Decreto Federal nº. 8.538/2015 e suas posteriores alterações, bem como as condições a seguir estabelecidas:

1 - PREÂMBULO

1.1. A sessão pública será realizada na **Prefeitura Municipal de Tarumã**, sito a Rua Aroeira, nº 482 – Vila das Árvores, **no dia 16 de outubro de 2018, com início às 09h00**, horário de Brasília – DF, e será conduzida pelo Pregoeiro com o auxílio da Equipe de Apoio designados nos autos do processo em epígrafe.

1.2. Ocorrendo decretação de feriado ou outro fato superveniente que impeça a realização desta licitação na data acima mencionada, o evento será automaticamente transferido para o primeiro dia útil subsequente, no mesmo horário, independentemente de nova comunicação.

1.3. As propostas deverão obedecer às especificações deste instrumento convocatório e anexos, que dele fazem parte integrante.

1.4. Os envelopes contendo a proposta e os documentos de habilitação serão recebidos no endereço acima mencionado, na sessão de processamento do Pregão, após o credenciamento dos interessados que se apresentarem para participar do certame.

1.5. A formalização de consultas, observados os prazos legais, poderão ser efetivadas através de documento devidamente entregue junto ao setor de protocolo da municipalidade, dirigido ao Pregoeiro, informando o número do processo e número do pregão. Não serão aceitas consultas ou reclamações efetivadas através de ligação telefônica ou consulta oral.

2 - OBJETO

2.1. A presente licitação tem por objeto o **Registro de Preços para aquisição eventual de materiais de sinalização viária vertical e horizontal, com fornecimento de serviço**, conforme especificações contidas no ANEXO I – Termo de Referência e ANEXO IV - Memorial Descritivo dos Serviços.

2.2. As quantidades que vierem a ser adquiridas serão definidas em “NOTA DE EMPENHO”, e emitida a autorização de prestação.

2.3. A existência de preços registrados não obriga o Município a firmar aquisição que deles poderão advir, sendo-lhe facultada a utilização de outros meios, assegurada a preferência ao beneficiário do Registro, em igualdade de condições.

2.4. A quantidade prevista no Termo de Referência tem caráter meramente estimativo para o período a ser registrado.

2.5. **Após a fase de lances e envio das propostas e habilitação, o pregão será suspenso para que as licitantes vencedoras apresentem obrigatoriamente, no prazo de 03 (três) dias úteis, as amostras de TODOS os itens (VIDE ANEXO I), sob pena de rejeição da proposta na fase de aceitação.**

2.5.1. As amostras a serem entregues pelas licitantes vencedoras deverão estar devidamente etiquetadas, em sua embalagem original, com os respectivos dados do Fornecedor (nome, endereço completo) e o número do item a qual pertence o produto, a fim de que possamos aferir com precisão a especificação do objeto.

2.5.2. A empresa classificada em primeiro lugar deverá apresentar a amostra à Equipe Técnica, na Prefeitura Municipal de Tarumã, sito a Rua Aroeira, nº. 482, – Vila das Árvores, Tarumã SP, Cep 19820-000, para análise. A amostra será analisada dentro da especificação solicitada, bem como se atende com eficácia ao fim a que se destina.

2.5.3. A amostra poderá ser aberta e manuseada, sendo devolvida à empresa licitante no estado em que se encontrar ao final da análise técnica efetuada pela Equipe Técnica.

2.5.4. A amostra será analisada dentro da especificação solicitada, bem como se atende com eficácia ao fim a que se destina. A análise e avaliação das amostras serão norteadas pelo atendimento das características e compatibilidades técnicas, em especial no que tange aos padrões de qualidade e desempenho pretendidos e requeridos, de tal modo que o Município tenha elementos para subsidiar sua decisão quanto à relação custo x benefício do produto que melhor atenda suas necessidades.

2.5.5. A amostra que apresentar padrão inferior de qualidade durante a referida análise terá o item imediatamente desclassificado, mesmo que possua todas as especificações exigidas no Edital.

2.5.6. A amostra que obtiver aprovação e for a vencedora do item permanecerá na Prefeitura Municipal de Tarumã, até que seja efetivada a entrega do bem pelo licitante, a fim de ser com esta comparada.

2.5.7. As amostras rejeitadas deverão ser RETIRADAS, no prazo máximo de 10 dias, contados da publicação do Contrato. Caso contrário, serão consideradas abandonadas.

2.6. A critério da Administração, poderão ser solicitados no ato da contratação, laudos de análise, com o objetivo de verificar as propriedades, características e a qualidade do item, dentro dos parâmetros obrigatório definidos na legislação pertinente, sendo que estes correrão por conta e ônus do licitante.

3 – DAS MICRO-EMPRESAS E EMPRESAS DE PEQUENO PORTE

3.1. **Para obter os benefícios da Lei Complementar nº. 123/06, a qualidade de microempresa ou empresa de pequeno porte deverá requerer por expresse (declaração em anexo), nos termos do disposto no artigo 72 da referida Lei Complementar Nº. 123/06, bem como**

apresentar **CERTIDÃO SIMPLIFICADA DA JUNTA COMERCIAL ou pelo Cartório de Registro Civil das Pessoas Jurídicas**, conforme o caso.

3.2. - Para se enquadrar na condição de microempresa ou empresa de pequeno porte, a sociedade empresária, a sociedade simples e o empresário a que se refere o artigo 966 da Lei n.º 10.406/02, devidamente registrados no Registro de Empresas Mercantis ou no Registro Civil de Pessoas Jurídicas, deverão cumprir as disposições do artigo 3º da Lei Complementar n.º 123/06, além de, não incorrer em nenhuma das exceções contidas nos incisos I a X do § 4º do artigo 3º da Lei Complementar n.º 123/06.

3.3. Ficam desde já advertidos os licitantes que a prática de qualquer ato no sentido de admitir que sua entidade empresarial é empresa de pequeno porte ou microempresa a fim de obter tratamento diferenciado no certame, quando não se enquadrar nos termos do artigo 3º da Lei Complementar n.º 123/06, ou quando estiver inserida nas situações elencadas nos incisos I a X do §4º do artigo 3º da Lei Complementar n.º 123/06, constitui fraude à realização de ato do procedimento licitatório, sujeitando o infrator às penalidades previstas no artigo 93 da Lei n.º 8.666/93.

3.4. No presente certame licitatório será assegurado, como critério de desempate, preferência de contratação para as microempresas e empresas de pequeno porte.

3.4.1. Entende-se por empate, na modalidade pregão, aquelas situações em que as propostas apresentadas pelas microempresas e empresas de pequeno porte sejam iguais ou até 5% (cinco por cento) superiores à proposta mais bem classificada.

3.5. Para efeito do disposto nos itens 3.4. e 3.4.1, ocorrendo o empate, proceder-se-á da seguinte forma:

3.5.1. A microempresa ou empresa de pequeno porte mais bem classificada poderá apresentar proposta de preço inferior àquela considerada vencedora do certame, situação em que será adjudicado em seu favor o objeto licitado;

3.5.2. Não ocorrendo a contratação da microempresa ou empresa de pequeno porte, na forma do item 3.5.1., serão convocadas as remanescentes que porventura se enquadrem na hipótese do item 3.4.1., na ordem classificatória, para o exercício do mesmo direito;

3.5.3. No caso de equivalência dos valores apresentados pelas microempresas e empresas de pequeno porte que se encontrem no intervalo estabelecido no item 3.4.1, será realizado sorteio entre elas para que se identifique aquela que primeiro poderá apresentar melhor oferta.

3.5.4. Na hipótese da não-contratação nos termos previstos nos itens 3.4. e 3.4.1., o objeto licitado será adjudicado em favor da proposta originalmente vencedora do certame.

3.5.5. O disposto neste item 3.5. somente se aplicará quando a melhor oferta inicial não tiver sido apresentada por microempresa ou empresa de pequeno porte.

3.5.6. A microempresa ou empresa de pequeno porte mais bem classificada será convocada para apresentar nova proposta no prazo máximo de 05 (cinco) minutos após o encerramento dos lances, sob pena de preclusão.

4 – PARTICIPAÇÃO

4.1. As empresas interessadas em participar do presente certame, deverão retirar o Edital

Completo e seus anexos junto ao Setor de Licitações da Prefeitura Municipal de Tarumã ou solicitá-lo através do e-mail (licitacao@taruma.sp.gov.br/licitacoes).

4.2. Poderão participar deste Pregão os interessados do ramo de atividade pertinente ao objeto da contratação que atenderem a todas as exigências constantes deste Edital e seus Anexos.

4.3. A participação no Pregão se dará através de representante legal presente a Sessão, devidamente credenciado, que portar os envelopes Proposta e Habilitação, a quem caberá a responsabilidade em ofertar lances exclusivamente verbais, observadas data e horário pré-estabelecidos, sendo todos os atos consignados em ata própria.

4.4. Fica vedada a participação de empresas que se enquadrem nos termos do art. 9º, da lei 8.666/93.

4.5. Não será admitida a participação de empresas que se encontrem em regime de concordata ou em processo de falência, sob concurso de credores, dissolução ou liquidação.

4.6. Que estejam com o direito de licitar e contratar com a Administração Pública suspenso ou que por esta tenham sido declaradas inidôneas.

4.7. Não será permitida aos representantes a comunicação via telefone fixo ou celular durante a sessão para efetuar os lances ou negociação, exceto nos casos em que haja expressa autorização do pregoeiro oficial.

4.8. Os licitantes deverão **entregar em separado**, declaração de que cumprem plenamente os requisitos de habilitação, e que somente entregarão envelopes contendo a indicação do objeto e do preço ofertado (Anexo III).

5 – REPRESENTAÇÃO E CREDENCIAMENTO

5.1. Para participar do pregão de Registro de Preço, o licitante deverá se credenciar na data e horário designados no presente Edital.

5.2. O credenciamento dar-se-á através da apresentação dos seguintes documentos:

5.2.1. Em sendo sócio, proprietário, dirigente ou ocupar cargo assemelhado na empresa proponente, deverá apresentar **cópia do respectivo Estatuto ou Contrato Social devidamente autenticado**, no qual estejam expressos seus poderes para exercer direitos e assumir obrigações em decorrência de tal investidura, bem como o documento original de identidade com foto para conferência;

5.2.2. Em se tratando de procurador, as empresas deverão credenciar um representante, mediante a apresentação de procuração por instrumento público ou particular, com firma reconhecida, atribuindo poderes para praticar todos os atos inerentes ao procedimento licitatório em questão, **cópia do Estatuto ou Contrato Social devidamente autenticado**, bem como o documento original de identidade com foto do representante para conferência.

5.3. Em se tratando de microempresa ou empresa de pequeno porte, apresentar Declaração, que ateste, sob as penas da lei, o enquadramento da empresa nos exatos termos do artigo 3º da Lei Complementar nº. 123/06, bem como CERTIDÃO DA JUNTA COMERCIAL ou pelo Cartório de Registro Civil das Pessoas Jurídicas, nos termos do artigo 8º da Instrução Normativa no 103, de 30/04/2007, do Departamento Nacional de Registro do Comércio –

DNRC. **No entanto, verificada a ausência da declaração e certidão, a empresa não gozará dos benefícios elencados no item 3 (Anexo III).**

5.4. Será admitido apenas um representante para cada licitante credenciado, sendo que cada um deles poderá representar apenas uma credenciada.

5.5. A ausência do credenciado, em qualquer momento da sessão, importará a imediata exclusão da licitante por ele representada, salvo autorização expressa do Pregoeiro.

5.6. O credenciamento do licitante implica a responsabilidade legal do mesmo ou seu representante legal e a presunção de sua capacidade técnica para realização das transações inerentes ao pregão presencial.

5.7. APRESENTAÇÃO DA DECLARAÇÃO DE ATENDIMENTO AOS REQUISITOS DE HABILITAÇÃO E DOS ENVELOPES “PROPOSTA” E “HABILITAÇÃO”. A declaração de pleno atendimento aos requisitos de habilitação e proposta comercial deverá ser apresentada em papel timbrado da empresa, fora dos envelopes.

6 – APRESENTAÇÃO DOS ENVELOPES

6.1. Os envelopes deverão ser opacos e estar devidamente lacrados, constando externamente os seguintes dados:

Envelope nº I – Proposta:
Número do Processo;
Número do Pregão;
Dados do Fornecedor (nome, CNPJ, endereço completo).

Envelope nº II – Habilitação:
Número do Processo;
Número do Pregão;
Dados do Fornecedor (nome, CNPJ, endereço completo).

6.2. O envelope nº I – Proposta deverá conter em seu interior a proposta devidamente preenchida em papel timbrado da empresa através de processo de informática, de forma clara e legível, em língua portuguesa, salvo quanto às expressões técnicas de uso corrente, com suas páginas numeradas seqüencialmente, sem rasuras, emendas, borrões ou entrelinhas, devendo ser datada e assinada pelo representante legal da empresa ou pelo procurador, juntando-se a procuração.

6.2.1. A proposta de preço deverá conter os seguintes elementos:

a) Nome da licitante, endereço completo, número do CNPJ e nº da Inscrição Estadual;

b) Número do Processo e número do Pregão;

c) Preço unitário e total para cada Item e Lote em moeda corrente nacional, em algarismo com no **máximo duas casas decimais**, sem qualquer encargo financeiro ou previsão inflacionária;

d) Especificações detalhadas do objeto ofertado (inclusive marca), consoante exigências editalícias;

e) Inclusão de todas as despesas que influenciem nos custos, tais como: despesas com tributos (impostos, taxas, emolumentos, contribuições fiscais e parafiscais), obrigações sociais, trabalhistas, encargos comerciais ou de qualquer natureza e todos os ônus diretos.

f) Prazo de validade da proposta de no mínimo 60 (sessenta) dias, a contar da data da sessão deste pregão;

g) Os serviços ofertados deverão ser de qualidade e atender aos padrões de mercado, de acordo com as normas pertinentes.

h) Prazo de prestação, conforme disposto no **ITEM 14 do presente edital**, sujeito a alterações a depender da necessidade da Administração;

i) O preço ofertado permanecerá fixo e irrevogável;

j) Número da Conta Bancária e email para envio dos empenhos, bem como para efetuação da transação financeira.

k) Após o certame, o licitante vencedor também deverá enviar ao Pregoeiro, a **Proposta de Preços readequada, originária da etapa de lances** devidamente preenchida em papel timbrado da empresa através de processo de informática, em via rubricada em todas as folhas e a última assinada pelo Representante Legal da Empresa citado nos documentos de habilitação, em linguagem concisa, sem emendas, rasuras ou entrelinhas, sob pena de não homologação do processo.

6.2.2. Os itens de propostas que eventualmente contemplem marcas e serviços que não correspondam às especificações ou quantidades contidas no ANEXO I deste Edital serão desconsideradas.

6.2.3. Poderão ser admitidos pelo pregoeiro erros de natureza formal, desde que não comprometam o interesse público e da administração.

6.3. **O envelope nº II – Habilitação** deverá conter em seu interior os seguintes documentos devidamente autenticados:

a) Registro comercial, no caso de empresa individual;

b) Ato constitutivo, estatuto social, contrato social ou sua consolidação e posteriores alterações contratuais, devidamente registradas na junta comercial e, em vigor e, no caso de sociedade por ações, estatuto social, ata do atual capital social acompanhado da ata de eleição de sua atual administração, registrados e publicados;

c) Decreto de autorização, em se tratando de empresa ou sociedade estrangeira em funcionamento no País, e ato de registro ou autorização para funcionamento expedido pelo órgão competente, quando a atividade assim o exigir;

d) Prova de inscrição no Cadastro Nacional de Pessoa Jurídica (CNPJ);

e) Prova de regularidade referente a todos os créditos tributários federais e à Dívida Ativa da União (DAU) administrados pela Fazenda Nacional, consistente na apresentação de certidão

expedida conjuntamente pela Secretaria da Receita Federal do Brasil (RFB) e pela Procuradoria-Geral da Fazenda Nacional (PGFN), na forma prevista na Portaria PGFN/RFB Nº 1751, de 02 de outubro de 2014;

f) Certidão de regularidade de débito para com a Fazenda Estadual da sede da licitante, expedida pelo órgão competente e com prazo de validade em vigor;

g) Certidão de regularidade de débito para com a Fazenda Municipal da sede da licitante, quanto aos tributos mobiliários, expedida pelo órgão competente e com prazo de validade em vigor;

h) Certidão que prove a regularidade relativa ao Fundo de Garantia por Tempo de Serviço (FGTS);

i) Prova de inexistência de débitos inadimplidos perante a Justiça do Trabalho, mediante a apresentação de certidão negativa, nos termos do Título VII-A da Consolidação das Leis do Trabalho, aprovada pelo Decreto-Lei nº 5.452, de 1º de maio de 1943, (CNDT);

j) Certidão negativa de falência e concordata expedida pelo distribuidor da sede da pessoa jurídica;

k) Comprovação de que o licitante possui em seu quadro permanente, na data prevista para a entrega da proposta, profissional de nível superior ou outro devidamente reconhecido pela entidade competente, detentor de atestado de capacidade técnica por execução de obra de características semelhantes ao objeto deste processo licitatório:

1) A comprovação em possuir profissional no quadro permanente do licitante se fará mediante á:

I) apresentação de vínculo trabalhista (registro em carteira de trabalho e previdência social – CTPS e ficha de empregado) em sendo o profissional empregado do licitante;

II) apresentação do contrato social, em sendo o profissional integrante do quadro social do licitante;

III) apresentação de contrato de prestação de serviço regido pela legislação civil, celebrado entre o profissional e o licitante; IV) apresentação de declaração de disponibilidade (art. 30 - § 6 da Lei 8666/93) pelo licitante, desde que conte com a anuência formal do profissional;

2) A comprovação da capacidade técnica do profissional integrante do quadro permanente do licitante, será feita através da apresentação de Certidão de Acervo Técnico (CAT) por execução de obra de características semelhantes ao objeto deste certame, limitando-se às parcelas de maior relevância técnica e de valor significativo à execução do serviço.

l) Declaração, sob as penas da lei, de que inexistem fatos impeditivos da sua habilitação (Anexo III);

m) Declaração, sob as penas da lei, que ateste o cumprimento do disposto no inciso XXXIII do art. 7º da Constituição Federal (Anexo III).

n) Declaração de desimpedimento em contratar com a administração pública;

6.4. Todos os documentos necessários à habilitação deverão estar dentro do prazo de

vigência de validade.

6.4.1. Na hipótese de não constar prazo de validade nas certidões apresentadas, a Administração aceitará como válidas as expedidas até 90 (noventa) dias imediatamente anteriores à data de apresentação das propostas.

6.5. Não serão consideradas válidas cópias extraídas de cópias autenticadas.

6.5.1. As cópias dos documentos poderão ser autenticadas, desde que apresentadas junto aos documentos originais, **no ato de abertura dos envelopes** pelo representante do órgão municipal com chancela própria.

6.6. A comprovação de regularidade fiscal das microempresas e empresas de pequeno porte somente será exigida para efeito de assinatura do contrato.

6.7. Fica assegurado o prazo de 05 dias úteis, prorrogáveis por igual período, para apresentação dos documentos comprobatórios de regularidade fiscal em caso de restrição na documentação par as Microempresas e Empresas de Pequeno Porte, em observância ao disposto no art. 43 § 1º da Lei Complementar 123/06 e posteriores alterações.

6.8. As microempresas e as empresas de pequeno porte, por ocasião da participação no certame licitatório, deverão apresentar toda a documentação exigida para efeito de comprovação de regularidade fiscal e trabalhista, mesmo que esta apresente alguma restrição.

6.9. O licitante se responsabilizará por todas as transações que forem efetuadas em seu nome, assumindo como firmes e verdadeiras suas propostas, assim como os lances inseridos durante a sessão pública.

7 – ABERTURA DA PROPOSTA E JULGAMENTO

7.1. O Pregoeiro dará início à Sessão Pública de Registro de Preço, na data e horário previamente designados, emitindo breve explanação acerca do objetivo da realização do certame licitatório, iniciando o credenciamento dos interessados presentes.

7.2. Após o credenciamento, as licitantes entregarão ao Pregoeiro a declaração de pleno atendimento aos requisitos de habilitação, e em separado os envelopes de proposta e habilitação.

7.3. Iniciada a abertura do primeiro envelope proposta, estará encerrado o credenciamento e, por consequência, a possibilidade de admissão de novos participantes no certame.

7.4. A análise das propostas pelo Pregoeiro visará ao atendimento das condições estabelecidas neste Edital e seus anexos, sendo desclassificadas as propostas:

7.4.1. Cujo objeto não atenda as especificações, prazos e condições fixadas no Edital;

7.4.2. Que apresentem preço baseado exclusivamente em proposta das demais licitantes;

7.4.3. Na hipótese da proposta ou do lance de menor valor não ser aceito ou se o licitante vencedor desatender às exigências habilitatórias o Pregoeiro examinará a proposta ou lance subsequente, verificando a sua aceitabilidade e procedendo à sua habilitação na ordem de classificação, segundo o critério do menor preço e assim sucessivamente até a

apuração de uma proposta ou lance que atenda ao edital;

7.4.4. Serão desconsideradas ofertas ou vantagens baseadas nas propostas das demais licitantes.

7.5. As propostas não desclassificadas serão selecionadas para a etapa de lances, observados os seguintes critérios:

7.5.1. Seleção da proposta de menor preço e as demais com preços até 10% (dez por cento) superiores àquela;

7.5.2. Em não havendo pelo menos 03 (três) na condição definida no subitem 7.5.1., serão selecionadas as propostas que apresentarem os menores preços, até no máximo de 03 (três). No caso de empate nos preços, serão admitidas todas as propostas empatadas, independente do número de licitantes.

7.6. Para efeito de seleção será considerado o preço global do Lote.

8 - FORMULAÇÃO DE LANCES

8.1. O Pregoeiro convidará individualmente e de forma ordenada as licitantes selecionadas a formular lances, a partir do autor da proposta de maior preço e os demais em ordem decrescente de valor, sendo assegurada, como critério de desempate, preferência de contratação para as microempresas e empresas de pequeno porte.

8.2. Os lances deverão ser formulados em valores distintos e decrescentes, inferiores à proposta de menor preço por item, observada a redução mínima entre os lances de R\$ 10,00 (dez reais), conforme o lote, aplicáveis inclusive em relação ao primeiro. A aplicação do valor de redução mínima entre os lances incidirá sobre o preço global do lote.

8.3. Não serão aceitos dois ou mais lances de mesmo valor, prevalecendo aquele que foi recebido e registrado em primeiro lugar.

8.4. A etapa de lances para cada lote será encerrada quando todos os participantes dessa etapa declinarem da formulação de lances, considerando-se que este período não seja superior a 10 minutos. Excedendo-se o tempo determinado e em não havendo todos os participantes declinado, determinará o Pregoeiro um período adicional de 5 minutos para que seja encerrada a etapa.

8.5. Encerrada a etapa de lances, serão classificadas todas as propostas apresentadas na ordem crescente de valores, considerando-se para as selecionadas o último preço ofertado.

8.6. Poderá o Pregoeiro negociar com o autor da oferta de menor valor com vistas à redução do preço. Após a negociação, se houver, o Pregoeiro examinará a aceitabilidade do menor preço, decidindo motivadamente a respeito.

8.7. A aceitabilidade será aferida a partir dos preços de mercado vigentes na data da apresentação das propostas.

8.8. Considerada aceitável a oferta de menor preço, será determinado pelo Pregoeiro a abertura do envelope de nº 2, contendo os documentos de habilitação de seu autor.

9. HABILITAÇÃO

9.1. Eventuais falhas, omissões ou outras irregularidades nos documentos de habilitação poderão ser saneadas na sessão pública de processamento do Pregão, até a decisão sobre a habilitação, inclusive mediante:

9.1.1. Verificação efetuada por meio eletrônico hábil de informações.

9.2. A verificação será certificada pelo Pregoeiro e deverão ser anexados aos autos os documentos passíveis de obtenção por meio eletrônico, salvo impossibilidade devidamente justificada.

9.3. A Administração não se responsabilizará pela eventual indisponibilidade dos meios eletrônicos no momento da verificação. Ocorrendo esta indisponibilidade e não sendo apresentados os documentos alcançados pela verificação, a licitante será inabilitada.

9.4. Constatado o atendimento dos requisitos de habilitação previstos neste Edital, a licitante será declarada vencedora do certame.

9.5. Se a oferta não for aceitável, ou se a licitante desatender as exigências para a habilitação, o Pregoeiro examinará a oferta subsequente de menor preço, negociará com o seu autor, decidirá sobre sua aceitabilidade e, em caso positivo, verificará as condições de habilitação e assim sucessivamente, até a apuração de uma oferta aceitável cujo autor atenda aos requisitos de habilitação, caso em que será declarado vencedor.

10 - IMPUGNAÇÃO AO ATO CONVOCATÓRIO

10.1. Até 02 dias úteis antes da data fixada para abertura da sessão pública, qualquer pessoa poderá impugnar o ato convocatório do pregão, protocolando ou encaminhando o ato tempestivamente na Unidade Gerencial Básica – Licitações – UGB - L, situado a Rua Aroeira, nº. 482 – Vila das Árvores, Cep 19820-000, cabendo o Pregoeiro decidir sobre a impugnação no prazo de até 24 horas.

10.1.1. Os pedidos de esclarecimento referentes ao processo licitatório deverão ser enviados ao Pregoeiro até 03 dias úteis antes da data fixada para abertura da sessão pública.

10.2. Não serão reconhecidas impugnações do Edital por fax ou e-mail, somente por escrito, em original, protocolados nesta Prefeitura, e dentro dos respectivos prazos legais.

10.3. Acolhida a impugnação contra o Edital que implique em alteração do mesmo, capaz de afetar a formulação das propostas, será designada nova data para a realização do certame, quando será novamente publicado pelos mesmos meios inicialmente divulgados.

10.4. A impugnação deverá ser dirigida ao Pregoeiro na Comissão Municipal de Licitação da Prefeitura Municipal de Tarumã.

10.5. A impugnação feita tempestivamente pela licitante não a impedirá de participar deste pregão até o trânsito em julgado pertinente à decisão.

10.6. Em qualquer ocasião antecedente à data de entrega das propostas, o Pregoeiro poderá, por iniciativa própria ou em consequência de manifestação ou solicitação de esclarecimento das licitantes, realizar modificações nos termos do Edital que não influenciem na elaboração das propostas de preços. Estas modificações serão feitas mediante a emissão de errata, e será publicada no site da Prefeitura Municipal de Tarumã.

11 - RECURSOS ADMINISTRATIVOS

11.1. Caberá recurso nos casos previstos na Lei nº 10.520/02, devendo o licitante manifestar, após o término da sessão, motivadamente sua intenção de interpor recurso, registrando em ata a síntese de suas razões, devendo juntar memoriais no prazo de três (03) dias úteis, ficando os demais licitantes convocados a apresentar contra-razões em igual número de dias (03), que contarão a partir do término do prazo do recorrente, sendo-lhes assegurada vista imediata dos autos.

11.2. A Intenção motivada de recorrer é aquela que identifica, objetivamente, os fatos e o direito que o licitante pretende que sejam revistos pelo pregoeiro.

11.3. A falta de manifestação imediata e motivada do licitante importará a decadência do direito de recurso e adjudicação do objeto pelo Pregoeiro ao vencedor.

11.4. O recurso contra decisão do Pregoeiro não terá efeito suspensivo.

11.5. O acolhimento do recurso importará a invalidação apenas dos atos insuscetíveis de aproveitamento.

11.6. Não serão conhecidos os recursos interpostos após os respectivos prazos legais, bem como os encaminhados por fax, e-mail ou correios.

11.7. Decairá do direito de impugnar perante a Administração, os termos desta licitação, aquele que os aceitando sem objeção, venha apontar, depois do julgamento, falhas ou irregularidades que a viciariam, hipótese em que tal comunicação não terá efeito de recurso.

12 – ADJUDICAÇÃO, HOMOLOGAÇÃO E VIGÊNCIA

12.1. A adjudicação do objeto do presente certame será viabilizada pelo pregoeiro sempre que não houver recurso.

12.2. A adjudicação será feita por Lote.

12.3. A homologação da licitação é de responsabilidade da autoridade competente e só poderá ser realizada depois da adjudicação do objeto ao proponente vencedor pelo pregoeiro, ou, quando houver recurso, pela própria autoridade competente.

12.4. Constatando o atendimento das exigências fixadas no Edital, lavrar-se "Ata de Registro" dos preços e Classificação de cada item.

12.5. Homologado pelo prefeito Municipal, o resultado classificatório, os preços serão registrados e Publicados no DOE.

12.6. A Prefeitura, poderá convocar quando necessário, a aquisição dos itens, mediante emissão da nota de Empenho e autorização de fornecimento, durante o período de vigência e nas condições deste Edital.

12.7. O Prazo de validade do registro de preços será de 12 meses contados a partir da data da assinatura da respectiva Ata.

13 - RESPONSABILIDADES DO CONTRATADO

- 13.1. Prestar os serviços licitados em conformidade com as especificações técnicas exigidas por este edital e em consonância com o Preço Registrado, sob pena de serem rejeitados os itens irregulares;
- 13.2. Manter, durante toda a Vigência da Ata de Registro de Preço, em compatibilidade com as obrigações assumidas, todas as condições de habilitação e qualificação exigidas na licitação;
- 13.3. Providenciar a imediata correção das deficiências e/ou irregularidades apontadas pela Prefeitura;
- 13.4. Arcar com eventuais prejuízos causadas a Administração e/ou a terceiros, provocados por ineficiência ou irregularidade cometida na execução do contrato;
- 13.5. Não sub-contratar, transferir ou ceder as obrigações decorrentes do presente certame, salvo motivo justificado e autorização expressa do órgão gerenciador.
- 13.6. Cumprir os prazos e horários de entrega, bem como substituir no todo ou em partes, às suas expensas, produtos que estiver com defeito, validade vencida ou deteriorada.
- 13.7. Prestar os serviços com as especificações de qualidade postas no presente edital. (anexos - I e IV).
- 13.8. Serão ainda de responsabilidade da contratada todos os ferramentas, materiais, equipamentos e consumíveis para a perfeita execução dos serviços. A mão de obra empregada na execução dos serviços deverá ter experiência nas áreas específicas de atuação.

14 - DA ENTREGA

- 14.1. Os serviços serão fornecidos **parceladamente**, até o limite real necessário a manutenção da prestação de serviços da municipalidade, em atendimento às requisições expedidas pelas Secretarias Municipais, sendo que as prestações deverão obedecer os prazos, periodicidades, locais e condições descritas no edital.
- 14.2. A primeira requisição, acompanhada do respectivo cronograma de entrega, será fornecida à vencedora, sendo que o mesmo não fixará prazo inferior a 48 (quarenta e oito) horas para o início dos serviços.
- 14.3. As requisições deverão conter:
- 14.3.1. Identificação da unidade requisitante;
- 14.3.2. Número do Processo e número da licitação (ex. Processo nº. 141/2018 – Pregão Presencial nº. 076/2018);
- 14.3.3. Número do Contrato ou Nota de Empenho;
- 14.3.4. Identificação do Fornecedor;
- 14.3.5. Especificação dos itens e respectivas quantidades;
- 14.3.6. Data, local e horário para efetivação da prestação.

14.4. As requisições serão expedidas por quaisquer meios de comunicação que possibilitem a comprovação do respectivo recebimento por parte da contratada, inclusive fac-símile e correio eletrônico.

14.6. Os serviços deverão ser realizados por profissionais e por meios habilitados.

14.7. Os serviços serão avaliados pela secretaria solicitante, e se constatada falta de alguma característica ou especificação incompleta, a proponente será notificada, sob pena de rescisão contratual em caso de faltas reiteradas.

14.7.1. Todo e qualquer serviços fora do estabelecido neste edital ou em desacordo com as especificações, será imediatamente notificado à(s) licitante(s) vencedora(s), que ficará (o) obrigada(s) a refazer prontamente os mesmos, correndo por sua conta e risco tais realizações sendo-lhes aplicadas, também, as sanções previstas neste edital.

14.8. Correrão por conta da contratada todas as despesas de mão de obra, seguros, transporte, tributos, demais encargos decorrentes da entrega e da própria aquisição dos produtos e equipamentos necessários para a prestação dos serviços.

14.9. Os objetos da presente licitação serão recebidos provisoriamente pelo responsável por seu acompanhamento e fiscalização, em até 02 (dois) dias da comunicação escrita do contratado.

14.9.1. O recebimento do objeto dar-se-á definitivamente no prazo de 05 (cinco) dias contados a partir da data do recebimento provisório, após verificação da qualidade (adequação às especificações técnicas, constantes deste anexo), da quantidade e da garantia do material, e após o aceite, a nota fiscal será atestada e remetida para pagamento.

14.9.2. A municipalidade se reserva o direito de mandar refazer qualquer serviço que não esteja de acordo com as normas ou especificações técnicas, sem ônus para o Contratante, ficando certo que, em nenhuma hipótese, a falta de fiscalização eximirá a Contratada de suas responsabilidades.

15 – ATA DE REGISTRO DE PREÇO

15.1. As obrigações decorrentes do fornecimento dos produtos constantes no Registro de Preço a serem firmados entre a Administração e o fornecedor serão formalizados através de Ata de registro de preços, observando-se as condições estabelecidas neste Edital, seus anexos e na Legislação vigente.

15.2. A Administração poderá dispensar a referida Ata e optar por substituí-la por Nota de Empenho, nos casos de compra com entrega imediata e integral dos bens adquiridos, dos quais não resultem obrigações futuras, nos termos do § 4º do art. 62 da Lei 8.666/93, e alterações posteriores.

15.3. Na hipótese do fornecedor primeiro classificado ter seu registro cancelado, não assinar, não aceitar ou não retirar a Ata de Registro de Preço no prazo e condições estabelecidos, poderão ser convocados os fornecedores remanescentes, na ordem de classificação, para fazê-lo em igual prazo e nas mesmas condições propostas pelo primeiro classificado, inclusive quanto ao preço, independentemente da cominação prevista no art. 81 da Lei 8.666/93 e posteriores alterações.

15.4. Observando os critérios e condições estabelecidas no presente edital, a Administração, poderá comprar de mais de um fornecedor registrado, segundo a ordem de classificação, desde que razões de interesse público justifiquem e que o primeiro classificado não possua capacidade de fornecimento compatível com o solicitado pela Administração, observadas as condições do Edital e o Preço Registrado.

15.5. O presente certame licitatório, destinado ao registro de preços, não obriga o Município de Tarumã a firmar contratações nas quantidades estimadas, podendo ocorrer licitações específicas para aquisição de determinados itens, ficando assegurado ao detentor do registro à preferência de fornecimento, em igualdade de condições.

15.6. Ao licitante vencedor, por item, fica assegurado a preferência em igualdade de condições com os demais licitantes concorrentes em futuros certames, ou mediante utilização de quaisquer outros meios, respeitada a legislação relativa à licitação.

15.7. A qualquer tempo o preço registrado poderá ser revisto em decorrência de eventual redução daqueles praticados no mercado, cabendo a Comissão Municipal de Licitação, convocar os fornecedores registrados para negociar o novo valor.

16 – DA GARANTIA CONTRATUAL

16.1. Não será exigida a prestação de garantia para a contratação resultante desta licitação.

17 - SANÇÕES ADMINISTRATIVAS

17.1. Pelo inadimplemento das obrigações, seja na condição de participante do pregão ou de contratante, as licitantes, conforme as infrações estarão sujeitas às seguintes penalidades:

17.1.1. Pela falta, recusa ou atraso injustificado na entrega da documentação de habilitação ou de assinatura de contrato, nos prazos previstos neste edital, por parte da licitante, poderá ser aplicada multa na razão de 10% (dez por cento), sobre o valor correspondente a inadimplência, até 05 (cinco) dias consecutivos de atraso ou demora. Após esse prazo, poderá, também, ser imputada à licitante vencedora, a pena de impedimento de contratar com o Município, pelo prazo de até 5 (cinco) anos.

17.1.2. Pela recusa injustificada na entrega do material, além do prazo estipulado neste edital, poderá ser aplicada multa na razão de 10% (dez por cento), sobre o valor correspondente a inadimplência, sendo permitido até 03 (três) dias consecutivos de atraso ou de demora. Após esse prazo e envio de 01 (uma) advertência, poderá, também, ser anulada a nota de empenho e/ou rescindido o contrato, e/ou imputada à licitante vencedora, a pena de impedimento de contratar com o Município, pelo prazo de até 5 (cinco) anos.

17.1.3. Pelo atraso injustificado na entrega do material, além dos prazos previstos neste edital, poderá ser aplicada multa na razão de 0,50% (cinquenta centésimos), por dia, de atraso ou de demora, sobre o valor correspondente a inadimplência, até 03 (três) dias de atraso ou de demora. Após esse prazo e envio de 01 (uma) advertência, poderá também, ser anulada a nota de empenho e/ou contrato, e/ou ser imputada a licitante vencedora a pena de suspensão temporária de participação em licitações e impedimento de contratar com o Município, pelo prazo de até 5 (cinco) anos.

17.1.4. Pela entrega do material em desacordo com o solicitado, poderá ser aplicada multa na razão de 10% (dez por cento), sobre o valor correspondente a inadimplência, por

infração, com prazo de até 03 (três) dias para efetiva adequação. Após 02 (duas) infrações e/ou o prazo de adequação, poderá também, ser anulado a nota de empenho e/ou contrato, e/ou ser imputada a licitante vencedora a pena de suspensão temporária de participação em licitações e impedimento de contratar com o Município, pelo prazo de até 5 (cinco) anos.

17.2. As multas a que aludem o item anterior não impede que a Administração cancele a Ata e aplique outras sanções previstas na Lei nº 8.666/93.

17.3. Nos termos do art. 7º. da Lei nº 10.520 de 17/07/2002, a licitante, sem prejuízo das demais cominações legais e contratuais, poderá ficar, pelo prazo de até 05 (cinco) anos, impedida de licitar e contratar com a Administração Pública e ter cancelado o Registro Cadastral de Fornecedores do Município de Tarumã, nos casos de:

- a) apresentação de documentação falsa;
- b) retardamento na execução ou inexecução do objeto;
- c) não-manutenção da proposta ou lance verbal;
- d) comportamento inidôneo;
- e) fraude ou falha na execução do contrato.

17.4. Além das hipóteses descritas acima, em casos de inexecução parcial ou total das obrigações fixadas neste Pregão, em relação ao objeto desta licitação a Administração poderá, garantida a ampla defesa e o contraditório, aplicar a sanção de Declaração de inidoneidade para licitar ou contratar com a Administração Pública, enquanto perdurarem os motivos determinantes da punição ou até que seja promovida a reabilitação.

17.5. Será facultado ao licitante o prazo de 05 (cinco) dias úteis para a apresentação de defesa prévia, na ocorrência de quaisquer das situações previstas no item 17, deste edital.

18 - RESCISÃO

18.1. A rescisão das obrigações decorrentes do presente Pregão se processará de acordo com o que estabelecem os artigos 77 a 80 da Lei nº 8.666/93.

19 – DOTAÇÃO ORÇAMENTÁRIA

19.1. Os recursos financeiros correrão à conta da dotação orçamentária na Categoria Econômica ora baixo discriminada, ante a previsão legal prevista na Lei Orçamentária Anual do Município:

3.3.90.30 - Material de Consumo - R\$
3.3.90.39 - Outros Serviços de Terceiros Pessoa Jurídica - R\$

20 - PAGAMENTO

20.1. O pagamento será efetuado, após o recebimento definitivo do bem e ou serviço, mediante emissão de Nota Fiscal/Recibo, devidamente entregue e lançada junto ao Almoxarifado Municipal, conferida e assinada pela unidade a que se destina, encaminhado para tramitação do Processo de instrução e liquidação junto ao Departamento de Contabilidade, no prazo de até dez dias úteis.

20.2. Não será efetuado qualquer pagamento ao CONTRATADO enquanto houver pendência de liquidação da obrigação financeira em virtude de penalidade ou inadimplência contratual.

20.3. Os pagamentos serão efetuados através de transferência bancária.

20.4. Os pagamentos serão efetuados mediante a entrega total dos materiais / serviços contidos no empenho.

21 - DO REAJUSTAMENTO DOS PREÇOS

21.1. A presente Ata de Registro de Preços terá a validade de 12 meses a partir da sua assinatura.

21.2. Durante a vigência da Ata, os preços registrados serão fixos e irreajustáveis, exceto nas hipóteses decorrentes e devidamente comprovadas das situações previstas na alínea "d", do inciso II do art. 65 da Lei nº 8.666/93 ou de redução dos preços praticados no mercado.

21.3. Mesmo comprovado a ocorrência de situação prevista na alínea "d", do inciso II do art. 65 da Lei nº 8.666/93, a Administração, se julgar conveniente, poderá optar por cancelar a Ata e iniciar outro processo Licitatório.

21.4. Comprovada a redução dos preços praticados no mercado nas mesmas condições do registro, e, definido o novo preço máximo a ser pago pela Administração, o Proponente registrado será convocado pela Administração Municipal, para a devida alteração do valor registrado em Ata.

21.5. Durante o prazo de validade desta Ata de Registro de Preços, a Administração não será obrigada a firmar as contratações que dela poderá advir, facultando-se a realização de licitação específica para a aquisição pretendida, sendo assegurada ao beneficiário do registro preferência de fornecimento em igualdade de condições.

22 - DISPOSIÇÕES GERAIS

22.1. É facultado ao Pregoeiro oficial, auxiliado pela Equipe de Apoio, proceder em qualquer fase da licitação, diligências destinadas a esclarecer ou a complementar a instrução do processo, vedada a inclusão posterior de documento ou informação que deveria constar originalmente da proposta.

22.2. Os proponentes intimados a prestar quaisquer esclarecimentos adicionais, deverão fazê-lo no prazo determinado pelo Pregoeiro, sob pena de desclassificação/inabilitação.

22.3. Desatendimento de exigências formais não essenciais, não importará no afastamento do proponente, desde que seja possível a aferição da sua qualificação e a exata compreensão de sua proposta.

22.4. As normas que disciplinam este Pregão serão sempre interpretadas em favor da ampliação da disputa entre os proponentes, desde que não comprometam o interesse da Administração, a finalidade e a segurança da contratação.

22.5. A apresentação da proposta de preços implica na aceitação plena e total das condições deste Pregão, sujeitando-se o licitante às sanções previstas nos artigos 86 a 88, da Lei nº 8.666/93.

22.6. Quaisquer elementos, informações e esclarecimentos relativos a esta licitação serão prestados pelo Pregoeiro Oficial e membros da Equipe de Apoio, servidores do Município de Tarumã, Departamento de Suprimentos, situado a Rua Aroeira, nº 482 – Vila das Árvores, através de requerimento por escrito.

22.7. Os interessados poderão obter informações e/ou o Edital no endereço acima mencionado, de segunda-feira a sexta-feira, das 08h30min às 17h00min ou pelo endereço eletrônico licitação@taruma.sp.gov.br. Maiores esclarecimentos através do tel: (18) 3373-7500 – ramal 9549 / 9530.

22.8. Os casos omissos serão resolvidos pelo Pregoeiro, que decidirá com base na legislação em vigor.

22.9. O Contratante não aceitará, sob nenhum pretexto, a transferência de responsabilidade do Contratado para outras entidades.

22.10. O Município de Tarumã se reserva ao direito de anular ou revogar a presente licitação, no total ou em parte, sem que caiba indenização de qualquer espécie.

22.11. Integram o presente Edital:

22.11.1. Anexo I – Termo de Referência;

22.11.2. Anexo II – Minuta da Ata de Registro de Preço;

22.11.3. Anexo III – Modelo das Declarações necessárias;

22.11.4. Anexo IV - Memorial Descritivo.

22.12. O preço contratado é considerado completo e abrange todas as despesas com custo, impostos, taxas, emolumentos, contribuições fiscais e parafiscais, obrigações sociais, trabalhistas, encargos comerciais ou de qualquer natureza, acessórios e/ou necessários à execução do objeto contratado, ainda que não especificados no Edital e anexos.

22.13. Os envelopes contendo os documentos de habilitação das demais licitantes ficarão a disposição para retirada junto ao Departamento de Licitações, sito à Rua Aroeira nº. 482 – Vila das Árvores, neste município de Tarumã, após a celebração do contrato.

22.14. Os atos referentes a este processo poderão ser comunicados aos proponentes por qualquer tipo de comunicação que comprove o recebimento, ou ainda, mediante publicação no Diário Oficial do Estado, Jornal Local de grande circulação ou no Jornal Semanário distribuído no município de Tarumã.

22.15. Fica eleito o foro da Comarca de Assis para dirimir quaisquer questões judiciais advindas do presente Edital.

Tarumã SP, 01 de outubro de 2018.

ELOIZA HELENA AQUINO DA SILVA
PRESIDENTE DA COMISSÃO MUNICIPAL DE LICITAÇÕES
PREFEITURA MUNICIPAL DE TARUMÃ

ANEXO I - TERMO DE REFERÊNCIA
PROCESSO Nº. 141/2018 – PREGÃO PRESENCIAL Nº. 076/2018

Objeto: Registro de Preços para aquisição eventual de materiais de sinalização viária vertical e horizontal, com fornecimento de serviço.

LOTE 01						
Item	Qtde	Unid	Descrição	Vi. Unit.	Vi. Total	Marca
1	10	UN	COLUNA DE AÇO, MEDINDO 101.60 MM X 5.25MM X 5.00M, GALVANIZADOS A FOGO, CONFORME NORMA ABNT NBR 7397, 7398, 7399 E NBR 6323, 7 ANOS DE GARANTIA.			
2	300	UN	CONE FLEXIVEL; DE 75CM; PARA SINALIZAÇÃO E SEGURANÇA INJETADO EM POLICLORETO, LARANJA; COM DUAS FAIXAS BRANCAS REFLETIVAS.			
3	300	UN	CONJUNTO DE PLACAS DE NOMENCLATURA DE RUAS (02 PLACAS), MEDINDO 450 X 200 X 8MM DE ESPESSURA EM ALUMÍNIO FUNDIDO, LETRAS ALTO RELEVO POLIDAS E FUNDO AZUL EM PINTURA ELETROSTÁTICA, ABRAÇADEIRA AJUSTÁVEL EM ALUMÍNIO FUNDIDO PARA FIXAÇÃO DAS PLACAS, ACOPLADAS EM COLUNA DE AÇO GALVANIZADO À FOGO DE 2,5 X 2,65MM X 3,60 METROS, COM TAMPA E PÉ ACHATADO, EM CONFORMIDADE COM AS NORMAS ABNT NBR 7397, 7398, 7399 E 6323, 20 ANOS DE GARANTIA			
4	400	UN	CONJUNTO DE DE REGULAMENTAÇÃO, EM CHAPA DE AÇO 18#, TAMANHO 50 X 50CM, PINTURA ELETROSTÁTICA, LEGENDAS E ORLA EM ADESIVO REFLETIVO ALTA INTENSIDADE PRISMÁTICA, BRAQUETE PARA FIXAÇÃO DO TIPO LONGARINA, ACOPLADAS EM COLUNAS DE AÇO GALVANIZADO A FOGO DE 2,5" X 2,65M X 3,60M, COM TAMPA E PÉ ACHATADO, DENTRO DOS PADRÕES EM VIGOR, PREVISTO NA RESOLUÇÃO N. 236/2017 DO CONSELHO NACIONAL DE TRANSITO CONTRAN, EM CONFORMIDADE COM AS NORMAS ABNT NBR 14.644, 7397, 7398, 7399 E 6323, 7 ANOS DE GARANTIA			
5	750	UN	CONJUNTO DE PLACAS DE NOMENCLATURAS CONFECCIONADO EM CHAPA DE AÇO 18#, TAMANHO 300 X 600 MM, VINCADAS, COM TRATAMENTO ANTI OXIDANTE ACABAMENTO EM PINTURA ELETROSTÁTICA NA COR AZUL FRANÇA, INSCRIÇÕES EM PELÍCULA REFLETIVA GT EM AMBOS OS LADOS (SEMI-REFLETIVA), ACOPLADAS EM COLUNA DE AÇO GALVANIZADO À FOGO DE 2,5 X 2,65MM X 3,50 METROS, COM TAMPA, SUPORTE PARA AFIXAÇÃO DAS PLACAS E INSTALAÇÃO "PERFURAR, CONCRETO E LIMPEZA DO LOCAL". GARANTIA DE 7 ANOS.			
6	250	M2	CONJUNTO DE PLACAS DE ORIENTAÇÃO DE DESTINO EM CHAPAS PLANAS, CONSTITUÍDAS POR CAMADAS DE MATERIAL FIBROSO, DE FIBRAS DE CELULOSE E TÊXTEIS, IMPREGNADAS COM RESINAS TERMO FIXAS, MELAMÍNICAS E FENÓLICAS PRENSADAS, ESPESSURA DE 3MM, FACE PRINCIPAL, ORLA E LEGENDA EM PELÍCULA REFLETIVA ALTA INTENSIDADE PRISMÁTICA (TOTAL REFLETIVA), QUADRO E ABRAÇADEIRAS GALVANIZADOS A FOGO PARA FIXAÇÃO EM COLUNA OU BRAÇO PROJETADO, DENTRO DOS PADRÕES EM VIGOR, PREVISTO NA RESOLUÇÃO Nº 236/2007 DO CONSELHO NACIONAL DE TRANSITO CONTRAN, EM CONFORMIDADE COM AS NORMAS ABNT NBR 14.644/2013, 7397, 7398, 7399 E 6323, 7 ANOS DE GARANTIA.			

7	800	UN	CONJUNTO FORMADO POR PLACA DE ADVERTÊNCIA 50X50CM, EM CHAPA DE AÇO #18, TRATAMENTO ANTIOXIDANTE, PINTURA ELETROSTÁTICA, LEGENDAS E ORLA EM ADESIVO REFLETIVO ALTA INTENSIDADE PRISMÁTICA, BRAQUETE PARA FIXAÇÃO DO TIPO LONGARINA, ACOPLADAS EM COLUNAS DE AÇO GALVANIZADO A FOGO DE 2,5" X 2,65 MM X 3,60 METROS, COM TAMPA E PÉ ACHATADO, DENTRO DOS PADRÕES EM VIGOR, PREVISTO NA RESOLUÇÃO Nº 236/2007 DO CONSELHO NACIONAL DE TRANSITO - CONTRAN, EM CONFORMIDADE COM AS NORMAS ABNT NBR 14.644, 7397, 7398, 7399 E 6323, 7 ANOS DE GARANTIA.			
8	800	UN	CONJUNTO FORMADO POR PLACA R1 - PARE 60X60CM, EM CHAPA DE AÇO #18, TRATAMENTO ANTIOXIDANTE, PINTURA ELETROSTÁTICA, LEGENDAS E ORLA EM ADESIVO REFLETIVO ALTA INTENSIDADE PRISMÁTICA, BRAQUETE PARA FIXAÇÃO DO TIPO LONGARINA, ACOPLADAS EM COLUNAS DE AÇO GALVANIZADO A FOGO DE 2,5" X 2,65 MM X 3,60 METROS, COM TAMPA E PÉ ACHATADO, DENTRO DOS PADRÕES EM VIGOR, PREVISTO NA RESOLUÇÃO Nº 236/2007 DO CONSELHO NACIONAL DE TRANSITO - CONTRAN, EM CONFORMIDADE COM AS NORMAS ABNT NBR 14.644, 7397, 7398, 7399 E 6323, 7 ANOS DE GARANTIA.			
9	2.000	M2	FAIXA DE PEDESTRE BRANCA E VERMELHA COM 4MX10MX3MM EM MATERIAL LAMINADO ELASTOPLASTICO.			
10	55	UN	IMPLANTAÇÃO DE PLACAS DE ORIENTAÇÃO (PLACAS, COLUNAS E BRAÇOS).			
11	3.050	UN	IMPLANTAÇÃO DE PLACAS DE REGULAMENTAÇÃO, ADVERTÊNCIA E PLACAS DE NOMENCLATURA DE RUA EM COLUNA PP.			
12	120	UN	MICROESFERAS PARA SINALIZACAO; TIPO II-C, RETRORREFLETIVA, FABRICADA DE VIDRO TIPO SODA-CAL, TEOR MINIMO DE SILICA 65%, ISENTA DE CHUMBO; APLICADO POR ASPERSAO OU EXTRUSAO,DIRETAMENTE COM A TINTA, MAIOR DURABILIDADE; INDICE REFRACAO MINIMO 1,50, GRANULOMETRIA COM PARTICULAS MAIORES, MAIOR RETRORREFLETIVIDADE; UTILIZACAO EM DEMARCAÇÃO HORIZONTAL VIARIA, SISTEMA DROP-ON; CONFORME NORMA ABNT 16184, EMBALAGEM CONTENDO TIPO, N.DO LOTE, DATA FABRICACAO; DROP-ON, SACO DE 25 KILOS.			
13	45	UN	SEMI PÓRTICO, COMPOSTO POR COLUNA DE 114.30 MM X 5.25MM X 6.00M, COM FLANGE E BASE COM 4 PARAFUSOS, BRAÇO PROJETADO DE 101,60 MM X 4,25 MM X 4,25 M DE PROJEÇÃO COM FLANGE PARA FIXAÇÃO AO BRAÇO, AMBOS GALVANIZADOS A FOGO, CONFORME NORMA ABNT NBR 7397, 7398, 7399 E NBR 6323, 7 ANOS DE GARANTIA.			
14	2.000	M2	SERVIÇO DE DEMARCAÇÃO VIÁRIA COM LAMINADO ELASTOPLASTICO.			
15	24.000	M2	SERVIÇO DE DEMARCAÇÃO VIÁRIA COM MAQUINA DE ALTA PRESSÃO.			
16	10.000	UN	SERVIÇO DE IMPLANTAÇÃO DE TACHÃO E MINI TACHÃO			
17	100	UN	SOLVENTE PARA TINTA METIL METACRILATO MONOCOMPONETE ALTA RESISTÊNCIA, BALDE COM 18 LITROS.			
18	5.000	UN	TACHÃO REFLETIVO; BIDIRECIONAL; AMARELO, (DIMENSÕES 200 X 100 X 40 MM E REFLETIVO 25 X 125 MM) CONFORME NORMA ABNT NBR - 15576/2008.			

19	5.000	UN	TACHÃO REFLETIVO; BIDIRECIONAL; AMARELO, (DIMENSÕES 250 X 150 X 50 MM E REFLETIVO 25 X 125 MM) CONFORME NORMA ABNT NBR - 15576/2008.			
20	250	UN	TINTA METIL METACRILATO MONOCOMPONETE ALTA RESISTÊNCIA, COM APLICAÇÃO DE MICRO ESFERA DE VIDRO DROP-ON, MECANIZADA, EM CORES VARIADAS, CONFORME NORMA CET-ET-SH-14, BALDE DE 18 LITROS. - COR AMARELA			
21	500	UN	TINTA METIL METACRILATO MONOCOMPONETE ALTA RESISTÊNCIA, COM APLICAÇÃO DE MICRO ESFERA DE VIDRO DROP-ON, MECANIZADA, EM CORES VARIADAS, CONFORME NORMA CET-ET-SH-14, BALDE DE 18 LITROS. - COR BRANCA			
22	50	UN	TINTA METIL METACRILATO MONOCOMPONETE ALTA RESISTÊNCIA, COM APLICAÇÃO DE MICRO ESFERA DE VIDRO DROP-ON, MECANIZADA, EM CORES VARIADAS, CONFORME NORMA CET-ET-SH-14, BALDE DE 18 LITROS. - COR PRETA			
VALOR GLOBAL LOTE 01					R\$	

Fornecedor: _____

CNPJ nº. _____

Valor Global: R\$ _____ (_____)

Validade da proposta : _____

Condições de pagamento : _____

Conta Bancária para pagamento: _____

_____, ____ de _____ de 2018.

Carimbo da Empresa
Assinatura do Responsável

Notas:

- O preço proposto será considerado completo e deverá abranger os custos relativos a todos os tributos (impostos, taxas, emolumentos, contribuições fiscais, parafiscais e previdenciárias), fornecimento de mão-de-obra especializada, leis trabalhistas e sociais, administração, lucros, materiais, equipamentos e ferramental, licenciamentos, instalações, mobilização, transporte de material e pessoal e qualquer despesa acessória e/ou necessária não especificada neste instrumento convocatório.
- A existência de preços registrados não obriga a Administração a firmar as contratações que delas poderão advir, facultando-se a realização de licitação específica para a contratação pretendida, sendo assegurada ao beneficiário do Registro de Preços a preferência de fornecimento em igualdade de condições.
- Para fins de julgamento das propostas, será levado em conta o critério de Menor Preço unitário do Lote.
- O prazo de validade do registro de preços será de 12 (doze) meses, contado a partir da publicação da respectiva Ata, nos termos e condições estabelecidos pela legislação vigente.

ANEXO II MINUTA DA ATA DE REGISTRO DE PREÇO

PREGÃO PRESENCIAL: Nº 076/2018

PROCESSO: Nº 141/2018

Aos _____, na sede da Prefeitura Municipal de Tarumã, localizada na Rua Aroeira, nº 482 – Vila das Árvores, representada neste ato pelo Sr. Prefeito Municipal, OSCAR GOZZI, brasileiro, casado, portador da Cédula de Identidade RG nº 4.758.458-0 -SSP/SP e inscrito no Cadastro Nacional de Pessoas Físicas do Ministério da Fazenda CPF/MF sob o nº 403.647.128-72, residente domiciliado na Rua das Acácias, nº 125, na cidade de Tarumã, do Estado de São Paulo, e de outro lado as empresas a seguir descritas e qualificadas nos termos da Lei nº. 8.666/93, 10.520/02, e Decreto Municipal nº ____/____, e as demais normas legais aplicáveis, todos representados conforme documento de credenciamento ou procuração inserta nos autos, conforme a classificação das propostas apresentadas no Pregão para Registro de Preço nº ____/2018, Ata de Julgamento de Preços, publicada no Diário Oficial Do Estado, e homologado pelo Sr. Prefeito Municipal, as Fls. _____, do processo acima referenciado, Resolve registrar os preços para aquisição eventual de _____, para esta municipalidade, conforme condições constantes do Anexo I, que passa a fazer parte desta, tendo sido os referidos preços oferecidos pelas empresas cujas propostas foram classificadas em 1º lugares no certame acima numerado, como segue:

Exemplo:

Item	Qtde	Unid.	Descrição	VI. Unitário	VI. Total

I – DO OBJETO:

1.1. **Registro de Preços para aquisição eventual de materiais de sinalização viária vertical e horizontal, com fornecimento de serviço**, nas quantidades e de acordo com as especificações previstas no anexo I do Edital correspondente, de acordo com as requisições expedidas pelas Secretarias solicitantes.

1.2. As quantidades que vierem a ser adquiridas serão definidas em “NOTA DE EMPENHO”, e emitida a autorização de entrega.

1.3. A existência de preços registrados não obriga o Município a firmar aquisição que deles poderão advir, sendo-lhe facultada a utilização de outros meios, assegurada à preferência ao beneficiário do Registro, em igualdade de condições.

1.4. A quantidade prevista tem caráter meramente estimativo para o período a ser registrado.

II – DA VALIDADE E DO REAJUSTAMENTO DOS PREÇOS

2.1. A presente Ata de Registro de Preços terá a validade de 12 meses a partir da data de sua assinatura.

2.2. Durante a vigência da Ata, os preços registrados serão fixos e irreajustáveis, exceto nas hipóteses decorrentes e devidamente comprovadas das situações previstas na alínea “d”, do inciso II do art. 65 da Lei nº 8.666/93 ou de redução dos preços praticados no mercado.

2.3. Mesmo comprovado a ocorrência de situação prevista na alínea "d", do inciso II do art. 65 da Lei nº 8.666/93, a Administração, se julgar conveniente, poderá optar por cancelar a Ata e iniciar outro processo Licitatório.

2.4. Comprovada a redução dos preços praticados no mercado nas mesmas condições do registro, e, definido o novo preço máximo a ser pago pela Administração, o Proponente registrado será convocado pela Administração Municipal, para a devida alteração do valor registrado em Ata.

2.5. Durante o prazo de validade desta Ata de Registro de Preços, a Administração não será obrigada a firmar as contratações que dela poderá advir, facultando-se a realização de licitação específica para a aquisição pretendida, sendo assegurada ao beneficiário do registro preferência de fornecimento em igualdade de condições.

III DAS PENALIDADES

3.1. Nos termos do art. 7º da Lei 10.520/02, ficará impedida de licitar e contratar com a União, Estados, Distrito Federal ou Municípios, pelo prazo de 05 anos, sem prejuízo das multas previstas neste Edital e das demais penalidades legais, a licitante que:

- a) não retirar a Nota de Empenho, no prazo de Edital;
- b) apresentar documentação falsa;
- c) deixar de entregar os documentos exigidos para o certame;
- d) retardar, falhar ou fraudar a execução da obrigação assumida;
- e) não mantiver a proposta;
- f) comportar-se de modo inidôneo ou cometer fraude fiscal;
- g) Deixar de assinar a Ata de Registro de Preços, injustificadamente, dentro de 05 (cinco) dias úteis, contados da data de recebimento da notificação.

3.2. Com fundamento nos artigos 86 e 87 da lei 8.666/93 e do Decreto nº. 775/2006, a adjudicatária ficará sujeita, sem prejuízo das responsabilidades civil e criminal, assegurada a previa e ampla defesa as seguintes penalidades:

3.2.1. Pela falta, recusa ou atraso injustificado na entrega da documentação de habilitação ou de assinatura de contrato, nos prazos previstos neste edital, por parte da licitante, poderá ser aplicada multa na razão de 10% (dez por cento), sobre o valor correspondente a inadimplência, até 05 (cinco) dias consecutivos de atraso ou demora. Após esse prazo, poderá, também, ser imputada à licitante vencedora, a pena de impedimento de contratar com o Município, pelo prazo de até 5 (cinco) anos.

3.2.2. Pela recusa injustificada na entrega do material, além do prazo estipulado neste edital, poderá ser aplicada multa na razão de 10% (dez por cento), sobre o valor correspondente a inadimplência, sendo permitido até 03 (três) dias consecutivos de atraso ou de demora. Após esse prazo e envio de 01 (uma) advertência, poderá, também, ser anulada a nota de empenho e/ou rescindido o contrato, e/ou imputada à licitante vencedora, a pena de impedimento de contratar com o Município, pelo prazo de até 5 (cinco) anos.

3.2.3. Pelo atraso injustificado na entrega do material, além dos prazos previstos neste edital, poderá ser aplicada multa na razão de 0,50% (cinquenta centésimos), por dia, de atraso ou de demora, sobre o valor correspondente a inadimplência, até 03 (três) dias de atraso ou de demora. Após esse prazo e envio de 01 (uma) advertência, poderá também, ser anulada a nota de empenho e/ou contrato, e/ou ser imputada a licitante vencedora a pena de suspensão temporária de participação em licitações e impedimento de contratar com

o Município, pelo prazo de até 5 (cinco) anos.

3.2.4. Pela entrega do material em desacordo com o solicitado, poderá ser aplicada multa na razão de 10% (dez por cento), sobre o valor correspondente a inadimplência, por infração, com prazo de até 03 (três) dias para efetiva adequação. Após 02 (duas) infrações e/ou o prazo de adequação, poderá também, ser anulado a nota de empenho e/ou contrato, e/ou ser imputada a licitante vencedora a pena de suspensão temporária de participação em licitações e impedimento de contratar com o Município, pelo prazo de até 5 (cinco) anos.

3.3. A aplicação das multas ora previstas não impede que a autoridade competente cancele o Registro de Preços do licitante e/ou aplique outras penalidades previstas nos artigos 86 a 88 da Lei 8.666/93.

3.4. Além das hipóteses descritas acima, em casos de inexecução parcial ou total das obrigações fixadas neste Pregão, em relação ao objeto desta licitação a Administração poderá, garantida a ampla defesa e o contraditório, aplicar a sanção de Declaração de inidoneidade para licitar ou contratar com a Administração Pública, enquanto perdurarem os motivos determinantes da punição ou até que seja promovida a reabilitação.

3.5. A formalização da aplicação das penalidades descritas nas alíneas "c" e "d" do subitem 3.4. desta cláusula determina a necessária publicação no Diário Oficial do Estado;

3.6. O valor da multa, aplicada após o regular processo administrativo, poderá ser descontado de pagamentos eventualmente devidos por esta Municipalidade à adjudicatária ou através de cobrança judicial;

3.7. Contra a aplicação das penas definidas nesta cláusula, caberá recurso a ser interposto no prazo de 05 dias úteis, contados da data da intimação do ato e dirigido ao Presidente da Comissão Municipal de Licitação. O recurso deverá ser entregue à Comissão Municipal de Licitação, da contratante, que terá 05 (cinco) dias úteis para instruí-lo com relatório das próprias razões. Antes e nesse mesmo prazo, a Comissão poderá reconsiderar e prover o pedido.

IV – DOS PREÇOS

4.1. O preço ofertado pelas empresas signatárias da presente Ata de Registro de Preços é o especificado em Anexo, de acordo com a respectiva classificação no Pregão para **Registro de Preços nº ____/2018**.

4.2. Em cada fornecimento de material decorrente desta Ata, serão observadas, quanto ao preço, as cláusulas e condições constantes do Edital do Pregão para **Registro de Preços nº ____/2018** que a precedeu e integra o presente instrumento de compromisso.

V – DA FORMA, LOCAL E PRAZO DE ENTREGA

5.1. Da forma: Os serviços serão fornecidos parceladamente, até o limite real necessário a manutenção da prestação de serviços da municipalidade, em atendimento às requisições expedidas pelas Secretarias Municipais, assinadas pelo responsável.

5.2. Local de entrega: Nos locais indicados de acordo com as requisições expedidas pela Secretaria solicitante.

5.3. Prazo: A prestação dos serviços objetos deste instrumento dar-se-á de forma imediata e

conforme cronograma expedido pelas secretarias solicitantes, no prazo máximo, de 03 (três horas), a contar do recebimento da Nota de Empenho correspondente.

5.3.1. A primeira requisição, acompanhada do respectivo cronograma de entrega, será fornecida à vencedora, sendo que o mesmo não fixará prazo inferior a 48 (quarenta e oito) horas para o início da prestação dos serviços.

5.4. Os objetos da licitação serão recebidos provisoriamente pelo responsável por seu acompanhamento e fiscalização, em até 02 (dois) dias da comunicação escrita do contratado.

5.4.1. O recebimento do objeto dar-se-á definitivamente no prazo de 05 (cinco) dias contados a partir da data do recebimento provisório, após verificação da qualidade (adequação às especificações técnicas, constantes deste anexo), da quantidade e da garantia do material, e após o aceite, a nota fiscal será atestada e remetida para pagamento.

5.5. A municipalidade se reserva o direito de mandar refazer qualquer serviço que não esteja de acordo com as normas ou especificações técnicas, sem ônus para o Contratante, ficando certo que, em nenhuma hipótese, a falta de fiscalização eximirá a Contratada de suas responsabilidades.

VI – DO PAGAMENTO

6.1. O pagamento será efetuado, após o recebimento definitivo do bem e ou serviço, mediante emissão de Nota Fiscal, devidamente entregue e lançada junto ao Almoxarifado Municipal, conferida e assinada pela unidade a que se destina, encaminhado para tramitação do Processo de instrução e liquidação junto ao Departamento de Contabilidade, no prazo de até dez dias úteis.

6.2. Não será efetuado qualquer pagamento ao CONTRATADO enquanto houver pendência de liquidação da obrigação financeira em virtude de penalidade ou inadimplência contratual.

6.3. Os pagamentos serão efetuados através de transferência bancária.

6.4. Os pagamentos serão efetuados mediante a entrega total dos itens contidos no empenho.

VII – DAS OBRIGAÇÕES DOS CONTRATANTES

7.1. São obrigações da Contratante:

7.1.1. Fiscalizar e acompanhar a prestação do serviço objeto licitado;

7.1.2. Efetuar o pagamento ajustado, à vista das notas fiscais, devidamente atestadas pelo setor competente.

7.1.3. Prestar as informações e os esclarecimentos que venham a ser solicitados pela detentora da Ata.

7.1.4. Permitir que os funcionários da licitante vencedora possam ter acesso ao local de execução dos serviços.

7.1.5. Recusar com a devida justificativa qualquer serviço entregue fora das especificações constantes na proposta da CONTRATADA.

7.1.6. A licitante vencedora sujeitar-se-á a mais ampla e irrestrita fiscalização por parte da PREFEITURA, encarregada de acompanhar a entrega dos serviços, esclarecimentos solicitados e atendendo as reclamações formuladas, inclusive todas as entregas e anexar a Nota Fiscal, qual deverá ser acompanhado por um encarregado da Pasta.

7.1.7. Com a finalidade de controlar e fiscalizar, fica o servidor pública municipal, Sr.(a). _____, cargo _____, portador da Cédula de Identidade (RG) nº. _____, e do Cadastro Nacional de Pessoas Físicas do Ministério da Fazenda CPF/MF sob o nº _____, designada a atuar na função de Gestor do Contrato.

7.2. São obrigações da Contratada:

7.2.1. Prestar o serviço licitado em conformidade com as especificações técnicas exigidas por este edital e anexos, e em consonância com o Preço Registrado, sob pena de serem rejeitados os itens irregulares;

7.2.2. Utilizar pessoal qualificado adequados – de boa conduta e formação/conhecimento – em número suficiente à execução dos serviços;

7.2.3. Manter, durante toda a Vigência da Ata de Registro de Preço, em compatibilidade com as obrigações assumidas, todas as condições de habilitação e qualificação exigidas na licitação;

7.2.4. Providenciar a imediata correção das deficiências e/ou irregularidades apontadas pela Contratante;

7.2.4. Arcar com eventuais prejuízos causadas a Administração e/ou a terceiros, provocados por ineficiência ou irregularidade cometida na execução do contrato;

7.2.5. Respeitar as posturas, regulamentos e condições impostas em leis Municipal, Estadual e Federal, que incidirem sobre o objeto do presente certame.

7.2.6. Não sub-contratar, transferir ou ceder as obrigações decorrentes do presente certame, salvo motivo justificado e autorização expressa do órgão gerenciador.

7.2.7. Cumprir os prazos e horários de entrega, bem como substituir no todo ou em partes, às suas expensas, produtos que estiver com defeito, validade vencida ou deteriorada.

7.2.8. Os serviços deverão obedecer rigorosamente as normas a ele pertinente e as exigidas no edital.

7.2.9. Os serviços deverão ser realizados por profissionais e por meios habilitados.

7.2.10. Os serviços serão avaliados pela secretaria solicitante, e se constatada falta de alguma característica ou especificação incompleta, a proponente será notificada, sob pena de rescisão contratual em caso de faltas reiteradas.

7.2.11. Todo e qualquer serviços fora do estabelecido neste edital ou em desacordo com as especificações, será imediatamente notificado à(s) licitante(s) vencedora(s), que ficará (o) obrigada(s) a refazer prontamente os mesmos, correndo por sua conta e risco tais realizações sendo-lhes aplicadas, também, as sanções previstas neste edital.

7.2.12. Correrão por conta da contratada todas as despesas de mão de obra, seguros, transporte, tributos, demais encargos decorrentes da entrega e da aquisição dos produtos e equipamentos necessários à execução dos serviços.

VIII - DO CANCELAMENTO DO REGISTRO DE PREÇOS

8.1. O detentor da Ata terá o seu registro de preços cancelado, por intermédio de processo administrativo específico, assegurado o contraditório e a ampla defesa:

8.1.1. A pedido, quando:

a) Comprovar estar impossibilitado de cumprir as exigências da Ata, por ocorrência de casos fortuitos ou de força maior.

8.1.2. Por iniciativa da Prefeitura, quando o detentor da Ata:

a) Não aceitar reduzir o preço registrado, na hipótese deste se tornar superior àqueles praticados no mercado.

b) Não manter as condições de habilitação ou qualificação técnica exigidas no processo licitatório.

c) Por razões de interesse público, devidamente motivadas e justificadas.

d) Não cumprir as obrigações decorrentes da Ata de Registro de Preços.

e) Se recusar a fornecer os equipamentos nos prazos estabelecidos neste Edital e seus anexos.

f) Na ocorrência de inexecução total ou parcial das condições estabelecidas na Ata de Registro de Preços ou nos pedidos dela decorrentes.

8.3. A Ata de Registro de Preços será cancelada automaticamente:

8.3.1. Por decurso de prazo de vigência.

8.3.2. Quando não restarem fornecedores registrados.

IX – DAS DIPOSIÇÕES FINAIS

9.1. Integram esta Ata, o edital do Pregão para registro de Preços nº _____, e seus anexos, as propostas das empresas....., classificada em 1º lugar no certame supra numerado.

9.2. Fica eleito o Foro de Assis, SP, para dirimir quaisquer questões decorrentes da utilização da presente Ata.

9.3. Os casos omissos serão resolvidos de acordo com as Leis 8.666/93, 10.520/02 e demais normas aplicáveis.

Tarumã __ de _____ de 2018.

PREFEITURA MUNICIPAL DE TARUMÃ
OSCAR GOZZI
PREFEITO MUNICIPAL

NOME DA EMPRESA
REPRESENTANTE LEGAL – RG, CPF

Testemunhas:

1. _____
Henrique Amancio da Silva Moura
RG nº 25.497.743-1 SSP/SP

2. _____
Fábio Alexandre Chenou
RG nº 30.994.100-3 – SSP/SP

MODELO DE DECLARAÇÕES E PROCURAÇÃO

MODELO DE PROCURAÇÃO

(Este modelo é facultativo, podendo ser utilizado outros modelos)

Eu,.....(sócio proprietário), residente na
rua, na cidade de, portador da
RG e CPF....., venho por meio desta, nomear o
Senhor(a)....., portador do RG....., residente a
rua....., nº....., como meu bastante procurador, para o fim
especial de representar a empresa, situada a rua
(Avenida)....., nº, na cidade de, Estado
de, CNPJ..... e Inscrição
Estadual....., junto a Prefeitura Municipal de Tarumã, SP, no edital de
Licitação Processo nº ____/2018, Modalidade Pregão Presencial, nº ____/2018, para praticar
todos os demais atos pertinentes ao certame em nome da minha empresa acima citada,
inclusive para assinatura da Ata de Registro de Preços.

Por ser expressão de verdade, firmamos a presente declaração.

_____ de _____ de 2018.

Ass.

DECLARAÇÃO (fora do envelope)

(Razão Social da Empresa), estabelecida a Rua _____ nº ____ - (bairro), no município de _____, Estado de _____, inscrita no C.N.P.J. sob nº _____, Inscrição Estadual nº _____, neste ato representada por seu (sócio/procurador), no uso de suas atribuições legais, vem:

DECLARAR, para fins de participação no Processo Licitatório nº ____/2018 – Pregão Presencial nº ____/2018, sob as penas da Lei, que cumpre plenamente aos requisitos de habilitação, e que somente entregará envelopes contendo a “PROPOSTA COMERCIAL” e “HABILITAÇÃO”.

Era o que tinha a declarar, a fim de produzir os efeitos jurídicos e legais de direito.

_____, ____ de _____ de 2018.

Razão Social da Empresa
Nome do Responsável/Procurador
Cargo do Responsável/Procurador
Nº. documento identidade

DECLARAÇÃO (Fora do envelope).

Obs: Apresentar esta declaração acompanhada da CERTIDÃO DA JUNTA COMERCIAL (Certidão Simplificada expedida pela Junta Comercial, conforme artigo 8º da Instrução Normativa nº 103 de 30/04/2007) ou pelo Cartório de Registro Civil, conforme o caso).

(Razão Social da Empresa), estabelecida a Rua _____ nº ____ - (bairro), no município de _____, Estado de _____, inscrita no C.N.P.J. sob nº _____, Inscrição Estadual nº _____, neste ato representada por seu (sócio/procurador), no uso de suas atribuições legais, vem:

DECLARAR, para fins de participação no Processo Licitatório nº. ____/2018 – Pregão Presencial nº. ____/2018, sob as penas da Lei, que a sobredita empresa se enquadra perfeitamente nos exatos termos do artigo 3º da Lei Complementar n.º 123, de 14 de dezembro de 2006, estando apta, portando, a exercer o direito de preferência como critério de desempate no procedimento licitatório, conforme disposição contida no item 3, do presente Edital.

DECLARO, outrossim, que a empresa não está enquadrada em qualquer impedimento previsto no artigo 3º, parágrafo 4º, da LC n.º 123/06.

Era o que tinha a declarar, a fim de produzir os efeitos jurídicos e legais de direito.

_____, ____ de _____ de 2018.

Razão Social da Empresa
Nome do Responsável/Procurador
Cargo do Responsável/Procurador
Nº documento identidade

DECLARAÇÃO (envelope documentação II)

(Razão Social da Empresa), estabelecida a Rua _____ nº ____ - (bairro), no município de _____, Estado de _____, inscrita no C.N.P.J. sob nº _____, Inscrição Estadual nº _____, neste ato representada por seu (sócio/procurador), no uso de suas atribuições legais, vem:

DECLARAR, para fins de participação no Processo Licitatório nº ____/2018 – Pregão Presencial nº ____/2018, sob as penas da Lei, que inexistem fatos impeditivos à habilitação e participação no referido certame, uma vez que se fazem, até o presente momento, satisfeitas as exigências contidas no art. 27, da Lei nº 8666/93 e suas posteriores alterações.

Era o que tinha a declarar, a fim de produzir os efeitos jurídicos e legais de direito.

_____, ____ de _____ de 2018.

Razão Social da Empresa
Nome do Responsável/Procurador
Cargo do Responsável/Procurador
Nº documento identidade

DECLARAÇÃO (envelope documentação II)

(Razão Social da Empresa), estabelecida a Rua _____ nº ____ - (bairro), no município de _____, Estado de _____, inscrita no C.N.P.J. sob nº _____, Inscrição Estadual nº _____, neste ato representada por seu (sócio/procurador), no uso de suas atribuições legais, vem:

DECLARAR, para fins de participação no Processo Licitatório nº. ____/2018 – Pregão Presencial nº. ____/2018 para fins do disposto no inciso V do artigo 27 da Lei nº 8.666/93, acrescido pela Lei nº 9.854/99, que não emprega menor de dezoito anos em trabalho noturno, perigoso ou insalubre e não emprega menor de dezesseis anos.

Ressalva: emprega menor, a partir de quatorze anos, na condição de aprendiz ()
(Obs.: em caso afirmativo, assinalar a ressalva acima)

Declara também que atende às normas relativas à saúde e segurança do trabalho, para fins do determinado no parágrafo único, art. 117, Constituição do Estado de São Paulo.

E ainda, na qualidade de empregadora, não tem como Sócio, Representante, Administrador, Diretor, Gerente ou Empregado, pessoa condenada por crime ou contravenção penal, em razão da prática de atos de preconceito de raça, cor, sexo ou estado civil, ou pela adoção de práticas inibidoras, atentatórias ou impeditivas do exercício do direito à maternidade ou de qualquer outro critério discriminatório para a admissão ou permanência da mulher ou homem no emprego, nos termos da Lei Estadual nº 10.218 de 12/02/99.

_____, ____ de _____ de 2018.

Razão Social da Empresa
Nome do Responsável/Procurador
Cargo do Responsável/Procurador
Nº documento identidade

DECLARAÇÃO (envelope documentação II)

(Razão Social da Empresa), estabelecida a Rua _____ nº ____ - (bairro), no município de _____, Estado de _____, inscrita no C.N.P.J. sob nº _____, Inscrição Estadual nº _____, neste ato representada por seu (sócio/procurador), no uso de suas atribuições legais, vem:

DECLARAR, para fins de participação no Processo Licitatório nº ____/2018 – Pregão Presencial n.º ____/2018, sob as penas da Lei, que nos termos do §6º, do artigo nº 27, da Lei nº 6544/89, cumpre e está em situação regular perante o Ministério do Trabalho, no que se refere à observância do disposto no inciso XXXIII, do Artigo 7º, da Constituição Federal.

Era o que tinha a declarar, a fim de produzir os efeitos jurídicos e legais de direito.

_____, ____ de _____ de 2018.

Razão Social da Empresa
Nome do Responsável/Procurador
Cargo do Responsável/Procurador
Nº documento identidade

DECLARAÇÃO DE DESIMPEDIMENTO DE LICITAR E CONTRATAR (envelope documentação II)

(Razão Social da Empresa), estabelecida a Rua _____ nº ____ - (bairro), no município de _____, Estado de _____, inscrita no CNPJ sob nº _____, Inscrição Estadual nº _____, neste ato representada por seu (sócio/procurador), no uso de suas atribuições legais, vem:

Declaramos, sob pena de Lei, que a empresa(razão social/CNPJ) não está impedida de licitar ou contratar com a Administração direta e indireta da União, dos Estados, do Distrito Federal e dos Municípios, abrangendo inclusive as entidades com personalidade jurídica de direito privado sob controle do poder público e as fundações por ele instituídas ou mantidas.

_____, ____ de _____ de 2018.

Razão Social da Empresa
Nome do Responsável/Procurador
Cargo do Responsável/Procurador
Nº documento identidade

ANEXO IV - MEMORIAL DESCRITIVO
PROCESSO Nº. 141/2018 – PREGÃO PRESENCIAL Nº. 076/2018

Objeto: Registro de Preços para aquisição eventual de materiais de sinalização viária vertical e horizontal, com fornecimento de serviço.

Local: Vários logradouros
Cidade: TARUMÃ, SP

1. Escopo

O presente caderno de encargos especificações técnicas tem por objetivo estabelecer as condições que presidirão o desenvolvimento dos serviços abaixo descritos, bem como os materiais que serão empregados, compreendendo características básicas, normas de execução e cada tipo de serviço e o local de aplicação.

Trata-se de fornecimento e implantação de Sinalização Vertical e Horizontal, compreendendo placas de regulamentação, advertência e orientação, dispositivos auxiliares, demarcação de solo composta de marcas, símbolos e legendas, apostos sobre o pavimento da pista de rolamento, em acordo ao que prevê o CONTRAN, em várias ruas e avenidas da cidade de Tarumã - SP.

2. DA DEMARCAÇÃO VIÁRIA

2.1. SINALIZAÇÃO HORIZONTAL

Demarcação viária, com máquina apropriada, com aplicação de tinta metilmetacrinato(CET/SP - ET - SH – 14) e micro-esfera de vidro drop-on.

2.2. Da Tinta: à base de metilmetacrilato monocomponente para demarcação viária.

A sinalização horizontal consiste em pinturas de faixas de pedestres (FTP), linha de retenção (LRE), linha dupla continua (LFO), marcas de delimitação e controle de estacionamento e/ou parada (LPP, MVE e MER).

O equipamento de aplicação constará de um aparelho de projeção pneumática, mecânica quantos forem necessários ao bom desempenho dos serviços. A aparelhagem mecânica será um equipamento, próprio para espalhamento atomizado (pulverização), adequado para aplicação de pintura de sinalização horizontal, capaz de produzir uma película de espessura e largura constantes, formando marcas com bordas vivas, sem corrimentos e dentro dos limites de alinhamento fixados no projeto. Todo material aplicado será protegido, até sua secagem, de todo o tipo de tráfego, cabendo a CONTRATADA a colocação de avisos adequados. A abertura das pistas sinalizadas ao tráfego será feita após o tempo previsto pelo fabricante da tinta.

2.2.1 Especificação: CET/SP - ET - SH - 14

Objetivo

Este documento especifica as características mínimas exigíveis para fornecimento de tinta metacrílica monocomponente para demarcação viária, aplicado pelo processo mecânico (máquinas apropriadas) ou manual (rolo ou trincha).

Condições Gerais

A tinta deve ser fornecida para uso em superfície betuminosa ou de concreto de cimento Portland.

A tinta, logo após abertura do recipiente, não deve apresentar sedimentos, natas e grumos.

A tinta deve ser suscetível de rejuvenescimento mediante aplicação de nova camada.

A tinta deve estar apta a ser aplicada nas seguintes condições:

- a) temperatura do ar entre 5° e 40°C / temperatura do pavimento entre 10° e 45°C;
- b) umidade relativa do ar até 80%;

A tinta deve ter condições para ser aplicada por máquinas apropriadas e ter a consistência especificada, sem ser necessária a adição de outro aditivo qualquer. No caso de adição de microesferas de vidro, respeitar a qualidade e quantidade vigente na norma ABNT-NBR 6831. Pode ser adicionado no máximo 5% (cinco por cento) de solvente em volume sobre a tinta, compatível com a mesma para acerto de viscosidade.

A tinta pode ser aplicada em espessuras, quando úmida, variáveis de 0,4mm à 0,6mm.

A tinta, quando aplicada na quantidade especificada, deve recobrir perfeitamente o pavimento e permitir a liberação ao tráfego no período máximo de tempo de 30 minutos.

A tinta deve manter integralmente a sua coesão e cor após aplicação no pavimento.

A tinta aplicada, após secagem física total, deve apresentar plasticidade e característica de adesividade às microesferas de vidro e ao pavimento, produzir película seca, de aspecto uniforme, sem apresentar fissuras, gretas ou descascamento durante o período de vida útil.

A tinta, quando aplicada sobre a superfície betuminosa, não deve apresentar sangria nem exercer qualquer ação que danifique o pavimento.

A tinta não deve modificar as suas características (não podendo apresentar espessamento, coagulação, empedramento ou sedimento que não possa ser facilmente disperso por agitação manual, devendo após agitação, apresentar aspecto homogêneo) ou deteriorar-se, quando estocada, por um período mínimo de 6 meses após a data de fabricação do material, quando estocada em local protegido de luz solar direta e à temperatura máxima de 30°C, livre de umidade e nunca diretamente no solo.

A unidade de compra é o balde com capacidade de 18 (dezoito) litros. Tinta a base de metilmetacrilato monocomponente para demarcação viária

A tinta poderá ser fornecida na cor Branca N9,5 e/ou Amarela 10YR7,5/14, respeitando os padrões e tolerâncias do código de cores "MUNSELL".

A tinta deve ser fornecida e embalada em recipientes metálicos, cilíndricos, possuindo tampa removível com diâmetro igual ao da embalagem. Estes recipientes devem trazer no seu corpo, bem legível, as seguintes informações:

- a) nome do produto: **TINTA PARA DEMARCAÇÃO VIÁRIA;**
- b) nome comercial –
- c) cor da tinta – Amarela, Branca e Preta.
- d) referência quanto à natureza química da resina;
- e) data de fabricação e prazo de validade;
- f) identificação da partida de fabricação;
- g) nome e endereço do fabricante;
- h) quantidade contida no recipiente, em litro.
- i) nome do químico responsável e o número de identificação no Conselho Regional dos Químicos.
- j) selos de inspeção (selos que comprovem que o produto passou por um Controle de Qualidade);

Condições Técnicas

Requisitos Quantitativos
Conforme Tabela 1

Requisitos Qualitativos
Conforme Tabela 2

Tabela 1 – Requisitos Quantitativos

Requisitos	Míni mo	Máxi mo
Consistência (UK)	85	100
Estabilidade na armazenagem: - alteração de consistência (UK)	-	10
Matéria não-volátil, porcentagem em massa	70	-
Tempo de secagem (0,4 mm), No-Pick-Up Time, minutos	-	15
Resistência à abrasão na cor branca, Litros	130	-
Resistência à abrasão outras cores, Litros	100	-
Determinação do teor de pigmento:	16	-
-Tinta Branca (dióxido de titânio TiO ₂), % em massa do pigmento	10	-
- Tinta Amarela (cromato de chumbo PbCrO ₄), % em massa do pigmento		
Massa específica, g/cm ³	1,45	-
Peso molecular do veículo, g/mol	55	65

Tabela 2 – Requisitos Qualitativos

Tinta a base de metilmetacrilatomonocomponente para demarcação viária.

CorMunsell – Munsell book of color (consulta de escala)	N9,5 tolerância N9,0 10YR7,5/14 e suas tolerâncias N0,5 tolerância 2,0
- tinta metacrílica na cor Branca	
- tinta metacrílica na cor Amarela	
- tinta metacrílica na cor Preta	
Breu e derivados	Ausente
Sangramento	Ausente
Resistência à água	Inalterado
Resistência a Intemperismo (400 h)	
Cor	Leve alteração
Integridade	Inalterado
Identificação do veículo não volátil	O espectrograma de absorção de radiações infravermelhas deve apresentar bandas características de metil e butil metacrilato e ausência de estireno.

2.2.2 Aceitação e Rejeição

É imprescindível que todos os materiais acompanhem “Certificados de Análise do Produto”, assinados por responsáveis da área química, e ainda, apresentem selos de qualidade na embalagem para a garantia do produto;

Cabe ao comprador aceitar total ou parcialmente o fornecimento, em vista dos resultados de inspeção visual e independente de ensaios.

As partidas que satisfazem às condições das seções 2 e 3, cujas amostras foram submetidas aos ensaios previstos neste documento, devem ser aceitas.

A exclusivo critério do órgão comprador pode ser dispensado um ou mais ensaios para o recebimento do material.

Devem ser rejeitados os lotes que não atenderem a Tabela 1 e Tabela 2 da seção 3.

2.3 FAIXAS DE PEDESTRE EM LAMINADO

Devera a ser aplicado o termoplástico pré moldado, sobre o pavimento, após processo de limpeza para uma melhor aderência.

Sonorizador em faixa T1 branca ou amarela de 3mm de espessura - Refletiva Única, devera ser fabricado e denominado como termoplástico pré-formado, refletivo e termos sensível é resultante de uma mistura de ligantes, pigmentos, agentes dispersores, microesferas de vidro e cargas minerais inertes.

O material deverá atender a norma ABNT NBR 16039 (Sinalização horizontal viária – Termoplástico pré-formado para sinalização – Requisitos e métodos de ensaio).

3. DO TACHÃO

São dispositivos auxiliares à sinalização horizontal, fixados na superfície do pavimento, que têm como função básica a canalização de tráfego e a implantação

espaçada e seqüencial. Visam a delimitar uma linha que caracterize condições de restrição parcial quanto a ultrapassagem.

Serão instalados tachão bidirecional amarela a base de resina acrílica com pinos para afiação para auxiliar a divisão do eixo da via.

O Tachão Bidirecional Amarelo fabricado com Resina de Poliéster, medindo 250x150x50, atende todas as normas ABNT NBR 15.576/2008.

A seguir, segue croqui esquemático dos dispositivos supracitados.

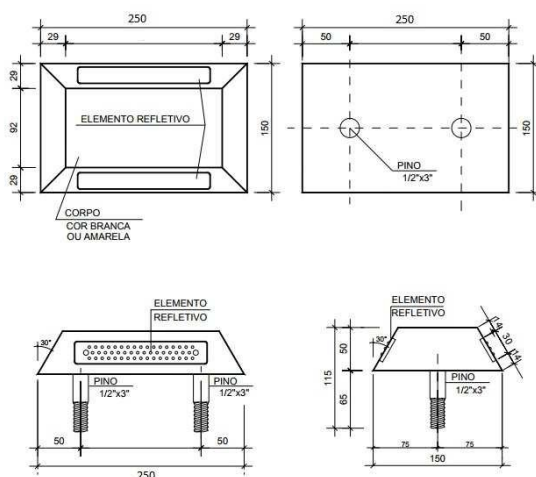

Obs.:

NO TACHÃO BIDIRECCIONAL, EXISTE ELEMENTO REFLETIDO DOS DOIS LADOS DA PEÇA.
NO MONODIRECCIONAL, O ELEMENTO ESTÁ PRESENTE EM APENAS UM DOS LADOS.

4. DA PLACA

a) REGULAMENTAÇÃO E ADVERTÊNCIA

4.1. DA SUPERFÍCIE INFORMATIVA DAS PLACAS

A superfície de informação deverá receber tratamento antioxidante, pintura eletrostática nas duas faces, legendas e orla em adesivo alta intensidade prismática, total-refletiva na face principal, conforme norma ABNT NBR 14.644/2013. Esta superfície de informação deverá garantir a visibilidade das placas em qualquer condição climática.

As cores deverão ser adotadas, conforme disposto no Manual Brasileiro de Sinalização de Trânsito – CONTRAN.

MONTAGEM DA ESTRUTURA DAS PLACAS

As chapas deverão ser cortadas no tamanho previsto, retiradas as rebarbas, furadas e passadas por um processo de limpeza e desengraxamento, de forma a garantir perfeito acabamento.

Deverá ser exigida uma garantia de 07 (Sete) anos.

4.2. DA ESTRUTURA DE SUSTENTAÇÃO

A estrutura é composta por Colunas de sustentação 2 ½ (63,50mm) X 2.65mm (espessura de parede) x 3,60m (comprimento), em chapa de aço carbono com costura sem emendas, conforme norma ABNT NBR7397, 7398, 7399, 6323, galvanizado a fogo interno e externo, com tampa protetora – CAP. de PVC e PE achatado.

Suporte de Fixação: Suporte com 02 abraçadeiras, e 02 parafuso em 5/16 por 1 ½ galvanizado com arruela para afixação da placa.

Desenho técnico das Placas (Advertência e Regulamentação)

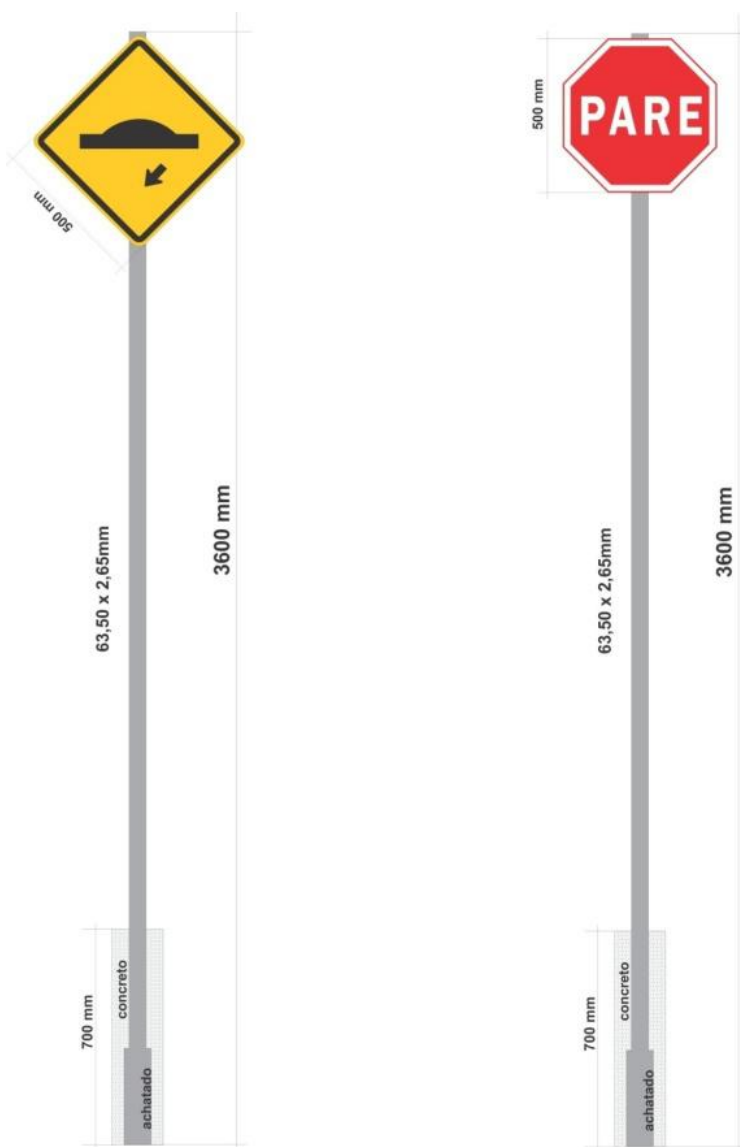

Desenho técnico das Placas (Advertência e Regulamentação com informação complementar)

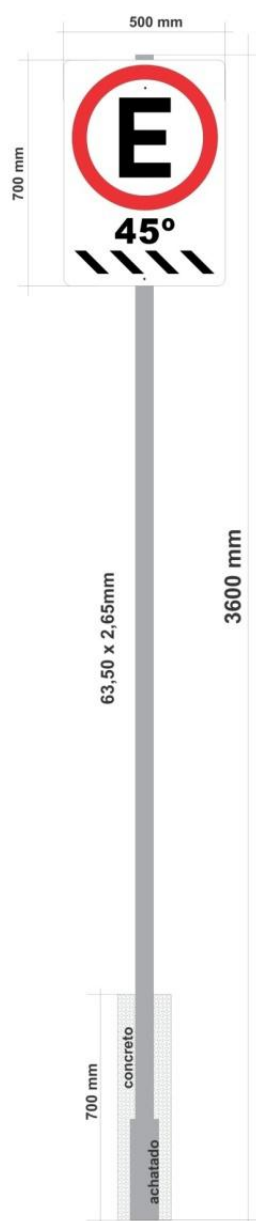
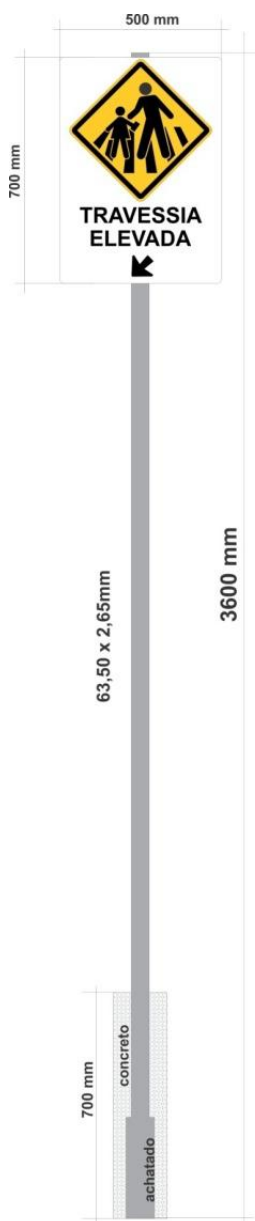

b) NOMENCLATURA DE RUA EM ALUMÍNIO FUNDIDO

Das Placas de nomenclaturas de ruas medindo 450 x 200 x 8mm de espessura em alumínio fundido, letras alto relevo polidas e fundo azul França em pintura eletrostática, abraçadeira ajustável em alumínio fundido para fixação das placas, afixada em coluna de aço de 2,5" x 2,65mm x 3,60 metros, com tampa, pé achatado, galvanizado a fogo, conforme norma ABNT NBR 7397, 7398, 7399 e 6323.

Garantia 20 anos

Desenho Técnico



C) PLACA DE NOMENCLATURA DE RUA EM AÇO

Das Placas de nomenclaturas de ruas medindo 300 x 600 mm em chapas planas de aço 18#, com tratamento anti oxidante acabamento em pintura eletrostática na cor azul frança. A diagramação e configuração das informações das placas dar-se-á com letras, sinais e orlas: recortadas através de ploter de recorte em película refletiva Tipo I (Grau Técnico), conforme NBR 14.644/2013 da ABNT, afixada em coluna de aço de 2,5" x 2,65mm x 3,50 metros, com tampa, suporte para afixação das placas confeccionado em aço SAE 1010/20, ambos galvanizado a fogo, conforme norma NBR 7397, 7398, 7399 e 6323 da ABNT. Instaladas. Garantia de 7 anos.

Desenho Técnico

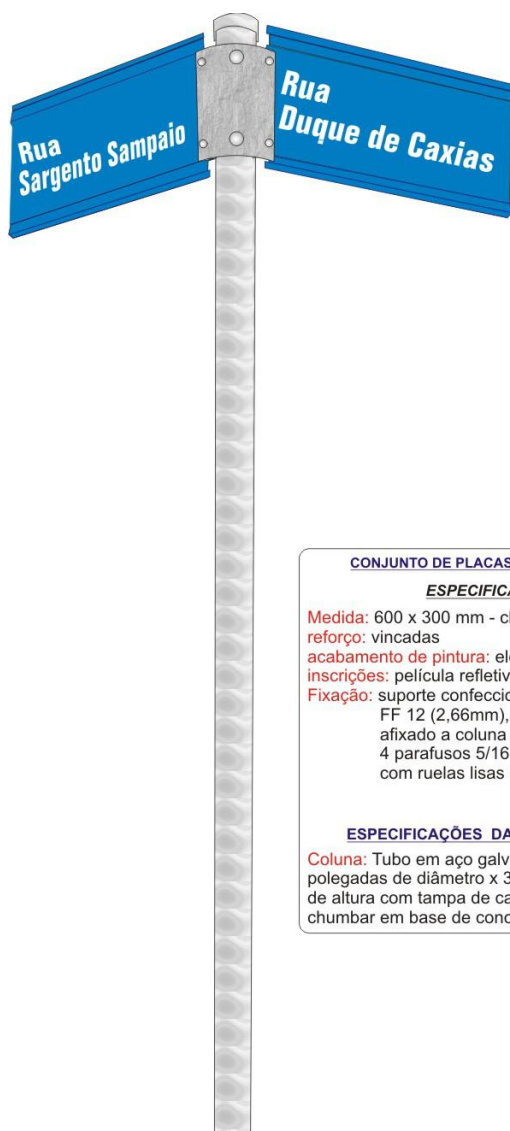

CONJUNTO DE PLACAS DE NOMENCLATURA DE RUAS

ESPECIFICAÇÕES DA PLACA

Medida: 600 x 300 mm - chapa FF. #18 (1,20mm),
reforço: vincadas
acabamento de pintura: eletrostática azul frança,
inscrições: película refletiva GT 3M, frente e verso.
Fixação: suporte confeccionado em chapa de aço
FF 12 (2,66mm), curvado em 90°, galvanizado,
afixado a coluna por 2 parafusos 5/16 x 3" e
4 parafusos 5/16 x 1", ambos galvanizados
com ruelas lisas e pressão.

ESPECIFICAÇÕES DA COLUNA DE SUSTENTAÇÃO

Coluna: Tubo em aço galvanizado à fogo de 2,5" (63,50)
polegadas de diâmetro x 3 mm espessura com 3,50 metros
de altura com tampa de caps pvc e pé achatado para
chumbar em base de concreto.

D) PLACAS DE ORIENTAÇÃO

Das Placas de em fenol – confeccionadas em chapas planas constituídas de camadas de material fibroso de fibras de celulose e têxteis, impregnadas com resinas termo fixas, melamínicas e fenólicas prensadas, espessura de 3mm., a diagramação e configuração das informações das placas dar-se-á com o revestimento da face principal em película refletiva alta intensidade prismática, letras, sinais e orlas: recortadas através de plotter de recorte em película alta intensidade prismática, quadro em metalon, abraçadeiras galvanizados a fogo para fixar em colunas ou braço projetado, dentro dos padrões em vigor, previsto na Resolução N° 236/2007 do Conselho Nacional de Trânsito – CONTRAN, 7 Anos de Garantia, conforme norma ABNT NBR 14.644/2013, 7397, 7398, 7399 e 6323. Instaladas.

Desenho técnico das Placas Orientação de Trânsito



5. DO SEMI – PÓRTICO

Semi-pórtico com flange, composto por coluna de 114.30 mm X 5.25mm X 6.00 m, com Flange, base de 04 parafusos, chumbadores de 450mm x 450mm x 1000mm construídos com barras de 3/4" com 4 parafusos e porcas 3/4" para fixar a coluna em bloco de concreto, e braço projetado de 89,90 mm x 4,25 mm x 4,25 m de projeção com flange para fixar no braço na coluna, ambos galvanizados a fogo, após todo processo de corte e dobra, conforme norma ABNT NBR 7397, 7398, 7399 e NBR 6323.

Desenho técnico Semi-pórtico com flange

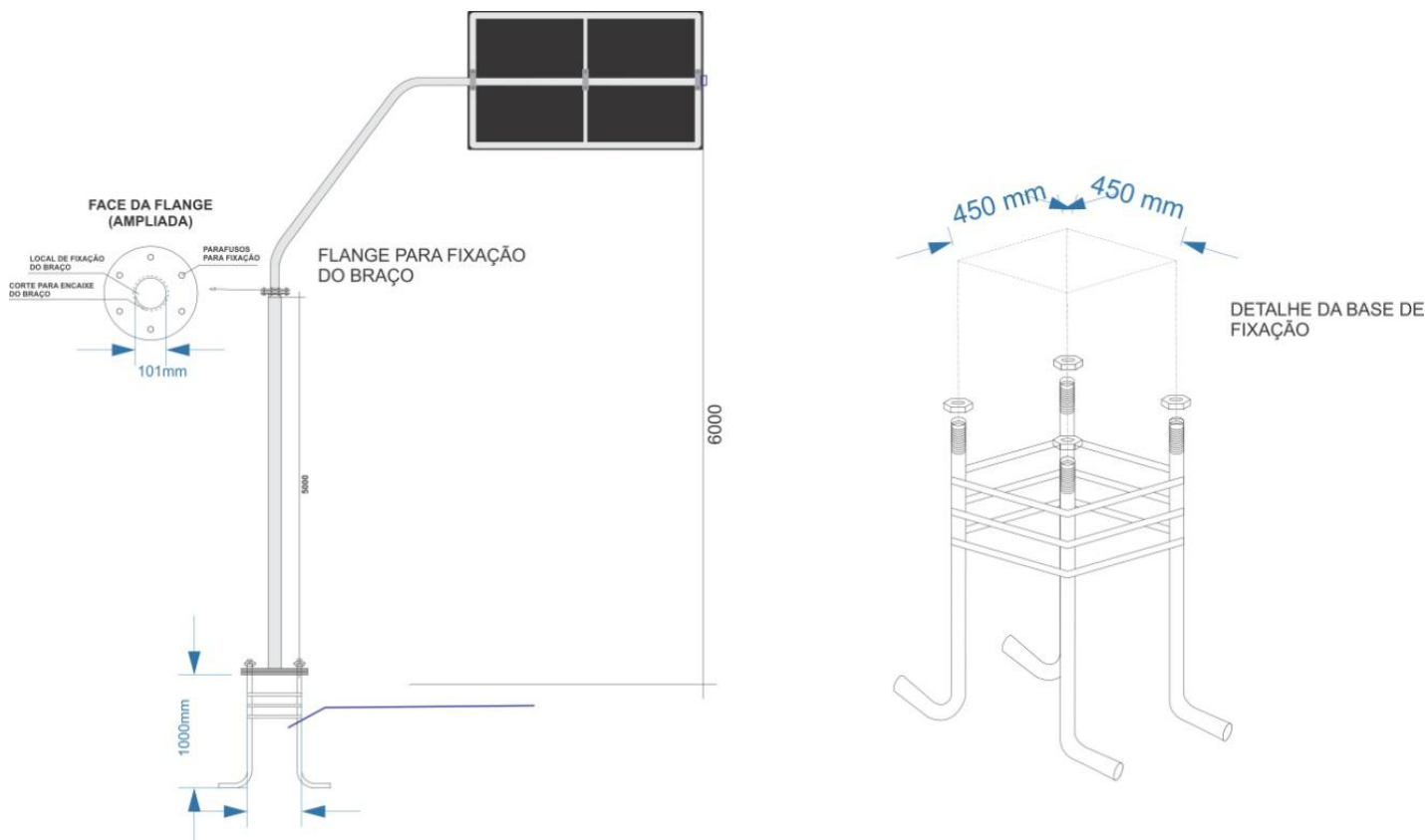

6. DA PRESTAÇÃO DOS SERVIÇOS

6.1 A contratada deverá dispor de pessoal devidamente qualificado, obrigatoriamente com vínculo empregatício com a contratada e em conformidade com as normas trabalhistas e de segurança do trabalho.

01 – Engenheiro responsável técnico

- 01 – Responsável de vias permanente
- 02 – Ajudante com desempenho na área
- 01 – Motorista

6.1 É obrigatório a apresentação do PCMSO, PPRA e NR35 dos funcionários listados, logo após a emissão da Ordem de Serviço;

6.2 Qualificação técnica: Certidão de Registro de Pessoa Jurídica expedida pelo Conselho Regional de Engenharia, Arquitetura e Agronomia (CREA) e de seu(s) responsável(eis) técnico(s), dentro de sua validade.

6.3 Comprovação de aptidão para realização dos serviços objeto da presente licitação, através de atestado(s) fornecido(s) por pessoa(s) jurídica(s) de direito público ou privado, devidamente registrado(s) no CREA, acompanhado(s) da(s) respectiva(s) Certidão(ões) de Acervo(s) Técnico(s) e chancelado(s) pelo CREA, de modo que comprove o vínculo entre ambos, demonstrando a execução, pelo(s) seu(s) profissional(is) de nível superior de obras e serviços de características semelhantes às ora em licitação

6.4 Para comprovação do vínculo de trabalho dos funcionários e de responsável técnica, a empresa poderá apresentar cópia do contrato social, caso o responsável seja sócio, cópia da carteira de trabalho, ou através de contrato de prestação de serviços, caso se trate de profissional contratado.

6.5 A contratada deverá dispor de equipamentos e maquinários suficientes para executar todos os serviços:

- 01 - Caminhão de Pintura ou Máquina de Pintura
- 01 - Caminhão com Mulk com cesto ou Plataforma
- 01 - Carro de apoio

6.6 Não poderá a contratada subcontratar outra empresa para a prestação dos serviços, visto que a mesma tem responsabilidade técnica sobre os mesmo.

7. DAS NORMAS VIGENTES:

A empresa melhor classificada deverá apresentar os laudos no prazo de 24 horas após abertura do edital, juntamente com amostras dos materiais;

7.1 Da placa e sua estrutura.

Laudo das placas conforme ABNT NBR 14.644/2013, colunas e estruturas metálicas galvanizadas a fogo conforme norma, 7397, 7398, 7399, 6323.

7.2 Da Tinta

Laudo conforme padrão CET/SP - ET - SH – 14.

7.3 Do Tachão

Laudo conforme Norma ABNT NBR - 15576/2008.

7.4 Dos pórticos e estrutura metálicos

Laudo conforme Norma ABNT NBR – 7397, 7398, 7399 e 6323.

Todos os laudos exigidos deverão ter a validade inferior a 12 meses, e a não apresentação destes documentos implicará em desclassificação do processo.

7.5 Após a entrega das amostras, as mesmas serão inspecionadas, para conferência a qualidade do material. No caso de se constatar qualquer irregularidade ou incompatibilidade em relação à proposta comercial da contratada ou em relação às condições expressas neste Edital, os mesmos serão sumariamente rejeitados, sujeitando-se a contratada às penalidades cabíveis, sendo assim, será convocado o próximo classificado.

Obs - No caso da tinta para a demarcação viária, poderá ser coletada de vários recipientes amostras, que e será encaminhada para laboratório credenciado ao Inmetro, para realização de ensaios, caso conste alguma irregularidade as custas será por conta da empresa.

8. DA LIMPEZA DOS LOCAIS

A limpeza dos locais ficará a cargo da contratada, devendo a mesma manter o local em perfeitas condições para o tráfego de pedestres e veículos.